Manual do Utilizador

2026/05 (v1.2)

Câmera Corporal DrivePro Body 10



Índice

- 1. Conteúdo da Embalagem
- 2. Introdução
  - 2-1 Botões de Função
  - 2-2 Instruções de Carregamento
  - 2-3 Substituindo o Cartão de Memória microSD
  - 2-4 Indicadores LED
  - 2-5 Configurando a Carimbo de Vídeo/Foto
- 3. Gravando Vídeos
  - 3-1 Modo de Buffer
  - 3-2 Modo de Gravação
  - 3-3 Gravando Vídeos com LEDs Infravermelhos
  - 3-4 Gerenciamento de Energia
- 4. Tirando Fotos
- 5. Gravação de Áudio
- 6. Reproduzindo, Transferindo e Excluindo Vídeos / Fotos
  - 6-1 Reproduzindo Vídeos e Navegando por Fotos
  - 6-2 Transferindo e Excluindo Vídeos e Fotos
- 7. Usando o Aplicativo DrivePro Body
  - 7-1 Baixando e Instalando o Aplicativo DrivePro Body
  - 7-2 Conectando ao Aplicativo DrivePro Body
  - 7-3 Página Inicial do Aplicativo DrivePro Body
  - 7-4 Reproduzindo Vídeos e Navegando por Fotos
  - 7-5 Configurações
- 8. Software DrivePro Body Toolbox
  - 8-1 Requisitos do Sistema
  - 8-2 Status
  - 8-3 Configurações
    - Configurações do Dispositivo
    - Configurações de Vídeo
    - Carimbo de Vídeo
  - 8-4 Ferramentas
  - 8-5 Gerenciador de Arquivos
  - 8-6 Detecção Inteligente
  - 8-7 Preferência
- 9. Precauções

- **10. Resistência à Água IPX4**
- **11. Especificações**
- **12. Perguntas Frequentes**
- **13. Declaração de Conformidade da UE**
- **14. Reciclagem e Proteção Ambiental**
- **15. Política de Garantia**
- **16. Divulgação da Licença Pública Geral GNU (GPL)**
- **17. Contrato de Licença de Usuário Final (EULA)**
- **18. Declaração da Comissão Federal de Comunicações (FCC)**
- **19. Marca de Conformidade da Eurásia (EAC)**
- **20. Marca de Conformidade Regulatória (RCM)**

1. Conteúdo da Embalagem

DrivePro Body 10



Cabo USB Tipo-C para Tipo-C



Cartão de Memória microSD
(Pré-inserido na DrivePro Body)

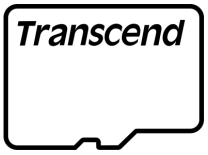

Velcro

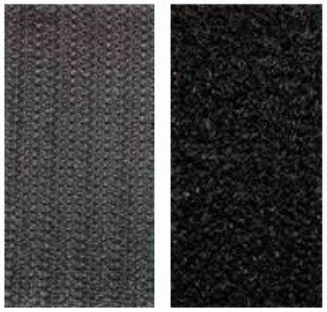

Clip Rotativo de 360° e Suporte de Velcro



"Nota"

- Ao remover a DrivePro Body do suporte, puxe-a suavemente do lado esquerdo para o direito. Ao remontar, certifique-se de que a DrivePro Body esteja firmemente presa ao suporte.
- Existem alças para cordão em ambos os lados da parte superior da câmera que podem ser usadas com uma alça de pescoço (opcional).

2. Introdução

2-1 Botões de Função



2-2 Instruções de Carregamento

Antes de usar a DrivePro Body 10, certifique-se de que a bateria esteja totalmente carregada. Você pode carregar o dispositivo usando o adaptador de energia (opcional) ou conectando o cabo USB a um computador.

Um indicador de aviso laranja sólido aparecerá durante o carregamento. O indicador se apagará quando a bateria estiver totalmente carregada.

Para carregar a DrivePro Body 10, você pode:

1. Conectar o cabo USB à câmera corporal e a uma tomada de parede com o adaptador.
2. Conectar o cabo USB à câmera corporal e a um computador.

2-3 Substituindo o Cartão de Memória microSD

Um cartão de memória microSD da Transcend está pré-inserido na DrivePro Body 10.

Para remover o cartão de memória, empurre-o para ejetá-lo do slot.



"Nota"

Formate o cartão de memória antes do uso inicial.

"AVISO"

- Use o DrivePro Body Toolbox para formatar o cartão de memória. Se você formatar usando outros métodos, consulte as Perguntas Frequentes (FAQ).
- A DrivePro Body 10 suporta apenas o formato de arquivo FAT32, não exFAT ou NTFS.
- Se um cartão de memória ou formato de arquivo não suportado for usado, o indicador de aviso na DrivePro Body 10 piscará em verde e o sinal sonoro soará como um lembrete.
- Não remova o cartão de memória durante o desligamento para evitar danos ao cartão e perda de dados.
- A Transcend NÃO assume qualquer responsabilidade por perda de dados ou danos durante a operação.

- Recomendamos os cartões microSD High Endurance da Transcend ou cartões de memória baseados em MLC para garantir o melhor desempenho de gravação.
  - Cartão microSDHC High Endurance
  - Cartão microSDXC 350V High Endurance

2-4 Indicadores LED

Vista Superior



Indicador de Atenção

Gravando

LED	Status	Definição
●	Piscando	Memória quase cheia / Erro no cartão de memória
●	Piscando	Bateria fraca

Conectado ao computador/energia

LED	Status	Definição
●	Piscando	Transferindo dados
●	Sólido	Carregando

Gerenciamento de Energia ativado

LED	Status	Definição
●	Sólido	Gravação interrompida **Nota: Exibido quando o dispositivo está ligado e nenhum movimento é detectado por 5 minutos.**

Vista Frontal



Indicador de Gravação

Gravando

LED	Status	Definição
🔴	Piscando continuamente	Modo de gravação
🔵	Sólido	Modo de buffer
🔴	Sólido	Vídeo de lapso de tempo (Time-lapse)

Gerenciamento de Energia ativado

LED	Status	Definição
🔴	Sólido	Gravação interrompida 🔔 **Nota: Exibido quando o dispositivo está ligado e nenhum movimento é detectado por 5 minutos.**

2-5 Configurando a Carimbo de Vídeo/Foto

Antes do uso, recomenda-se conectar a DrivePro Body 10 ao seu computador e usar o DrivePro Body Toolbox para configurar a data, hora e etiqueta de usuário para vídeos/fotos. Dessa forma, todos os vídeos e fotos exibirão a hora da gravação, data e nome de usuário na parte inferior.

Para informações mais detalhadas, consulte a seção Software DrivePro Body Toolbox.

3. Gravando Vídeos

3-1 Modo de Buffer

Gravar no modo de Buffer pode economizar muito espaço de armazenamento, pois os arquivos não são gravados no armazenamento interno.

Para ligar e iniciar o modo de Buffer, pressione e segure o botão ⏻ **Ligar**/**Desligar**; você ouvirá um bipe. O indicador de gravação piscará em azul ao ligar e depois ficará sólido no modo de Buffer. Para parar a gravação e desligar, pressione e segure o botão ⏻ **Ligar**/**Desligar**; você ouvirá um bipe. A luz LED e o dispositivo se desligarão.

Para alternar entre os modos de Buffer e Gravação, pressione duas vezes o botão ⏻ **Ligar**/**Desligar**. Você ouvirá dois bipes.



O tempo máximo de gravação para vídeos em buffer varia dependendo das configurações de Estabilização de Imagem e resolução.

Quando a Estabilização de Imagem está ativada, a duração do vídeo em buffer é fixada em 30 segundos. Quando está desativada, as opções de 30 e 60 segundos estão disponíveis para certas resoluções.

Estabilização de Imagem	Resolução	Opções de Duração do Vídeo em Buffer
Ativado	1080P/30FPS 720P/30FPS	30 segundos
Desativado	1080P/60FPS	30 segundos
	1080P/30FPS 720P/60FPS 720P/30FPS	30 segundos / 60 segundos

"Nota"

A duração do vídeo em buffer pode ser configurada usando o DrivePro Body Toolbox e o aplicativo DrivePro Body.

3-2 Modo de Gravação

Quando ocorrer um incidente, mude para o modo de Gravação. O dispositivo salvará automaticamente a filmagem em buffer (30 ou 60 segundos) junto com a filmagem gravada posteriormente, preservando completamente o processo do evento.

Para iniciar o modo de Gravação, pressione duas vezes o botão **Ligar/Desligar** enquanto a DrivePro Body 10 estiver no modo de Buffer; você ouvirá 2 bipes e o indicador de gravação piscará em vermelho. Para parar a gravação, pressione e segure o botão **Ligar/Desligar** novamente. Após ouvir um bipe, a luz LED e o dispositivo se desligarão.

Os arquivos de vídeo gravados no modo de Gravação são salvos na pasta "VIDEO" e serão substituídos se a gravação em loop estiver ativada.

A DrivePro Body 10 salva arquivos de vídeo a cada 3 minutos automaticamente. (A duração padrão da gravação é de 3 minutos.)

3-3 Gravando Vídeos com LEDs Infravermelhos

À noite ou em condições de pouca luz, a DrivePro Body 10 ativará automaticamente o modo de LED Infravermelho; os quatro LEDs infravermelhos se acenderão. Você também pode pressionar e segurar o botão de **Instantâneo** para ativar ou desativar manualmente o modo de LED Infravermelho. **Mantenha a DrivePro Body 10 a pelo menos 100 centímetros de distância do objeto para evitar a interpretação incorreta das condições de luz devido ao reflexo infravermelho de curto alcance.**

> **"Nota"**
>
> - Os vídeos gravados com LEDs infravermelhos estarão em tons de cinza.
> - Na escuridão total (0 lux), os LEDs infravermelhos podem detectar objetos em movimento com uma distância efetiva de 10 metros.

3-4 Gerenciamento de Energia

Para economizar a energia da bateria, o recurso de Gerenciamento de Energia na DrivePro Body 10 desligará automaticamente o dispositivo após 10 minutos sem detectar movimento físico. O dispositivo ligará automaticamente e retornará ao seu modo de gravação padrão quando o movimento for detectado novamente.

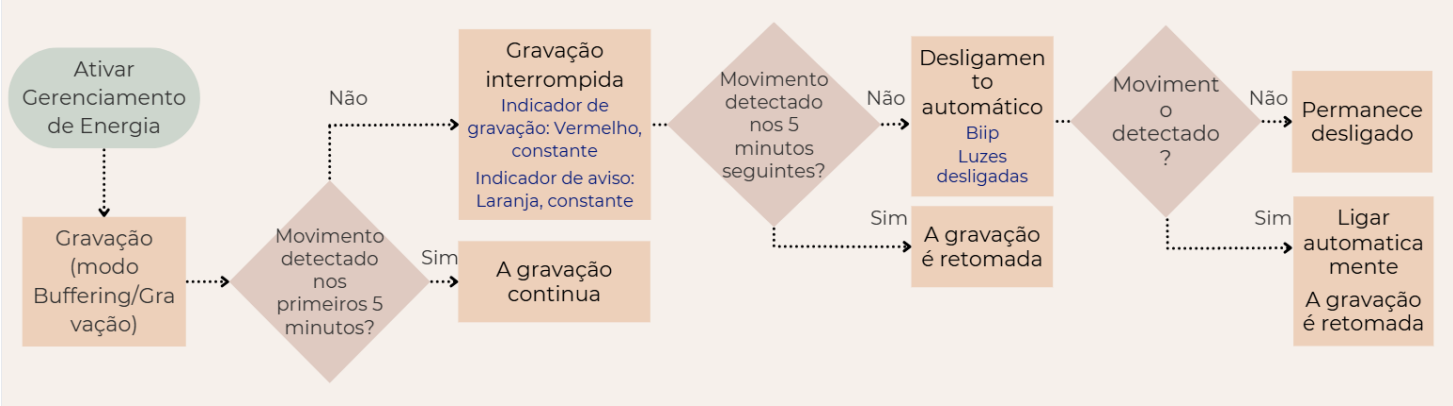

> **"Nota"**
>
> - O Gerenciamento de Energia e a Estabilização de Imagem operam separadamente, com apenas uma função ativa por vez.
> - Se o dispositivo for desligado manualmente enquanto o Gerenciamento de Energia estiver ativo, ele não ligará automaticamente quando o movimento for detectado.

4. Tirando Fotos

Para tirar fotos durante a gravação, basta pressionar o botão de **Instantâneo** .



> **"Nota"**
>
> As fotos tiradas com infravermelho serão exibidas em tons de cinza.

5. Gravação de Áudio

Para utilizar este recurso, configure-o através do DrivePro Body Toolbox. Ajuste as configurações para que o pressionamento longo do botão de **Instantâneo** ative a função de gravação de áudio em vez de ativar os LEDs infravermelhos. Os arquivos de áudio serão armazenados na pasta "AUDIO".

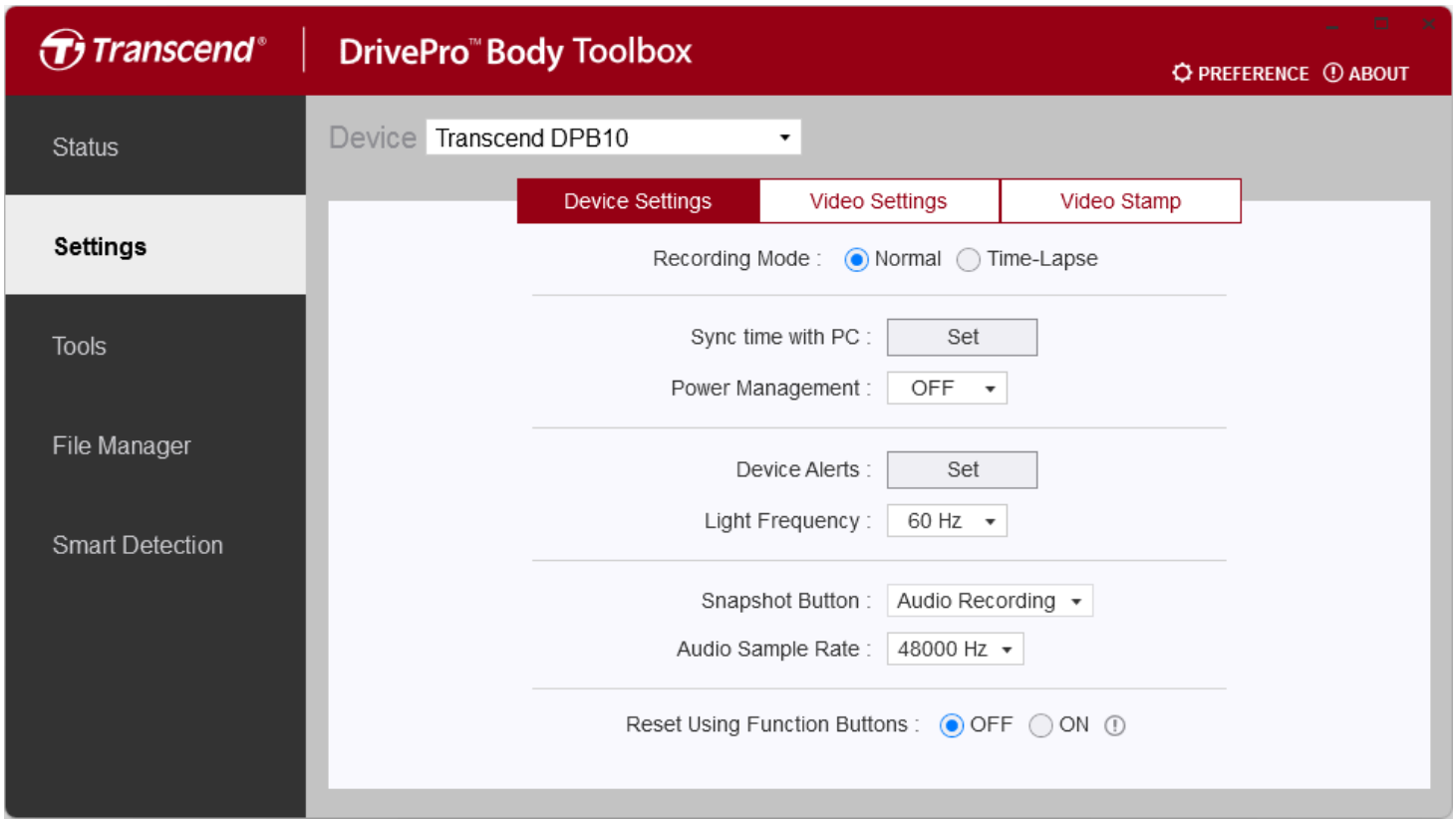

6. Reproduzindo, Transferindo e Excluindo Vídeos / Fotos

Conecte a DrivePro Body 10 ao seu computador desktop ou laptop para visualizar e transferir vídeos e fotos:

Opção 1:

Remova o cartão de memória microSD da DrivePro Body 10 e insira-o em um leitor de cartão compatível para transferir arquivos para o seu computador.

Opção 2:

1. Conecte uma extremidade do cabo USB à porta USB na parte inferior da DrivePro Body 10.
2. Conecte a outra extremidade do cabo USB à porta USB (Tipo-C) do seu computador desktop ou laptop.



6-1 Reproduzindo Vídeos e Navegando por Fotos

Selecione a pasta da DrivePro Body 10 (nome do arquivo DPB10), clique na pasta VIDEO para reproduzir seus vídeos gravados e clique na pasta PHOTO para visualizar as fotos.

6-2 Transferindo e Excluindo Vídeos e Fotos

Windows 10 ou posterior

A conexão da DrivePro Body 10 ao seu desktop ou laptop não requer drivers adicionais. Os sistemas operacionais Windows vêm com drivers integrados para suportar sua câmera. Quando você conecta a DrivePro Body 10 a uma porta USB disponível usando o cabo, o Windows instalará automaticamente os arquivos necessários. Uma vez conectado com sucesso ao seu computador, uma unidade de **Disco Removível** rotulada com um nome começando com "TRANSCEND", representando a DrivePro Body 10, aparecerá automaticamente em **Este Computador**.

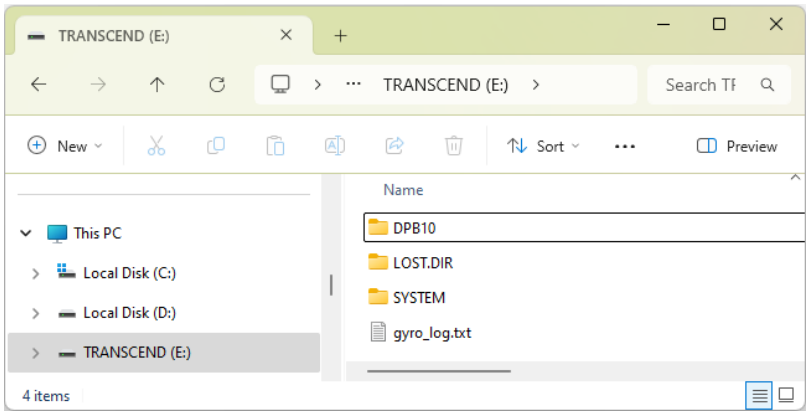

> **"Nota"**
>
> (E:) é uma letra de unidade de exemplo – a letra na janela "Este Computador" pode ser diferente.

Sua DrivePro Body 10 agora está pronta para transferir dados e funciona como um dispositivo de armazenamento externo. Você pode facilmente arrastar e soltar vídeos e fotos da pasta correspondente. Você também pode excluir arquivos desnecessários se o seu cartão de memória ficar cheio.

- **Removendo a DrivePro Body 10 do computador com segurança (Windows):**

1. Clique no ícone de  Hardware Removível na bandeja do sistema.
2. Uma janela **Remover Hardware com Segurança** aparecerá. Clique para continuar.
3. Uma janela informando "**O hardware pode ser removido com segurança**" aparecerá. Desconecte sua DrivePro Body 10 da porta USB após ver esta mensagem.

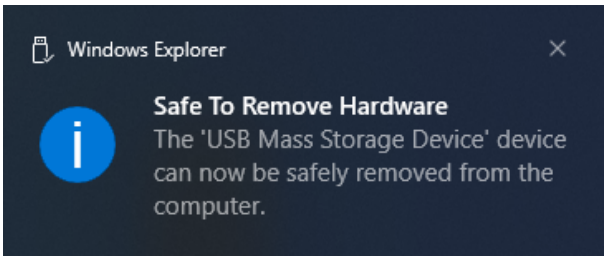

macOS 10.14 ou posterior

Não são necessários drivers adicionais. Conecte sua DrivePro Body 10 diretamente a uma porta USB disponível e seu computador a detectará automaticamente.



- **Removendo a DrivePro Body 10 do computador com segurança (macOS):**
  Arraste e solte o ícone do Disco correspondente à sua câmera na lixeira e, em seguida, desconecte sua DrivePro Body 10 da porta USB.

"Nota"

Após excluir arquivos manualmente do seu cartão de memória no macOS, esses arquivos podem existir temporariamente como arquivos ocultos no cartão de memória, ocupando espaço. Esvazie a Lixeira ou formate o cartão de memória para liberar o espaço completamente.

"AVISO"

- Para evitar a perda de dados, siga sempre os procedimentos de remoção adequados ao desconectar a DrivePro Body 10 do seu computador.
- Quando a DrivePro Body 10 está conectada a um computador, ela só pode ser usada para transferências de arquivos. Nenhum dos recursos da DrivePro Body pode ser acessado durante esse tempo. Desconecte sua câmera do computador para retomar a funcionalidade normal.

7. Usando o Aplicativo DrivePro Body

Projetado para dispositivos Android, o aplicativo DrivePro Body permite que você assista a vídeos em tempo real e ajuste as configurações da câmera sem fio em seus dispositivos inteligentes.



Aplicativo DrivePro Body



> **"Nota"**
>
> Para usar o aplicativo DrivePro Body, carregue totalmente a DrivePro Body 10 e conecte-a ao seu dispositivo Android usando o cabo incluído.

7-1 Baixando e Instalando o Aplicativo DrivePro Body

1. Pesquise pelo aplicativo DrivePro Body no Google Play.
2. Baixe e instale o aplicativo.

Assim que a instalação for concluída, o aplicativo será exibido na tela inicial do seu dispositivo.

7-2 Conectando ao Aplicativo DrivePro Body

Conecte sua DrivePro Body 10 ao aplicativo Android usando o cabo USB-C para C incluído. Com essa configuração, você pode verificar a bateria restante e o tempo de gravação, visualizar vídeos gravados e realizar outras funções úteis diretamente do seu dispositivo.

Passos para Conexão

1. Abra o aplicativo DrivePro Body e selecione DrivePro Body 10.
2. Conecte a DrivePro Body 10 ao seu dispositivo Android usando o cabo USB-C para C e clique em **Próximo**.

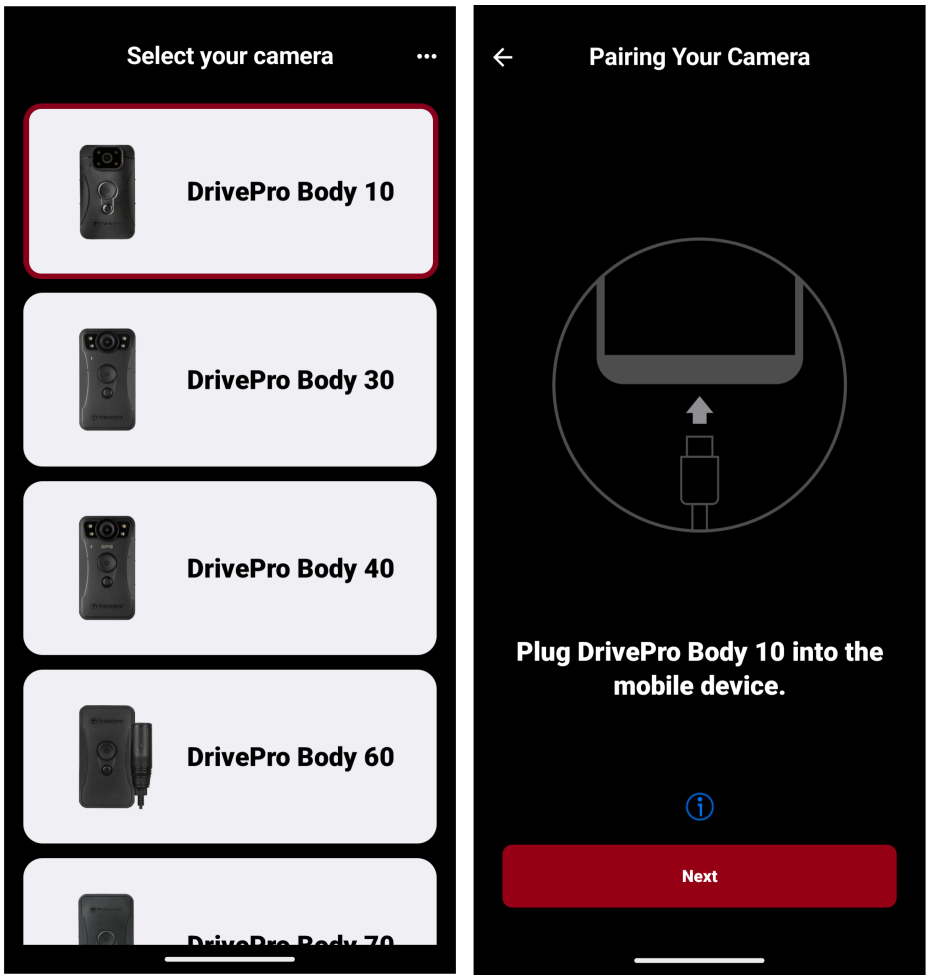

3. Na primeira vez que você conectar um dispositivo ao aplicativo DrivePro Body, será solicitado que você permita que o aplicativo acesse seu dispositivo. Em seguida, você pode optar por ativar a opção "Sempre abrir o DrivePro Body quando a DPB10 estiver conectada" e tocar em **OK**. Após retornar à tela de emparelhamento, toque em **Próximo**.

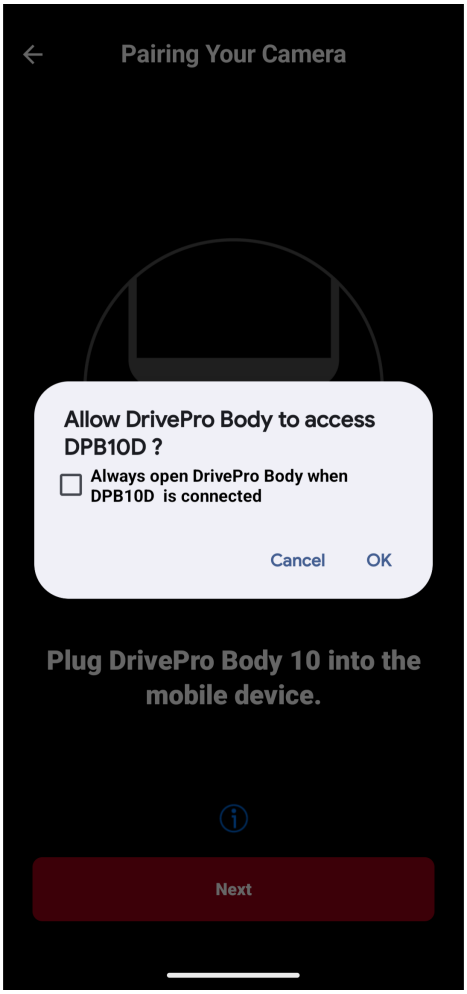

4. Na janela pop-up, clique em **OK** para permitir que o aplicativo acesse este dispositivo.

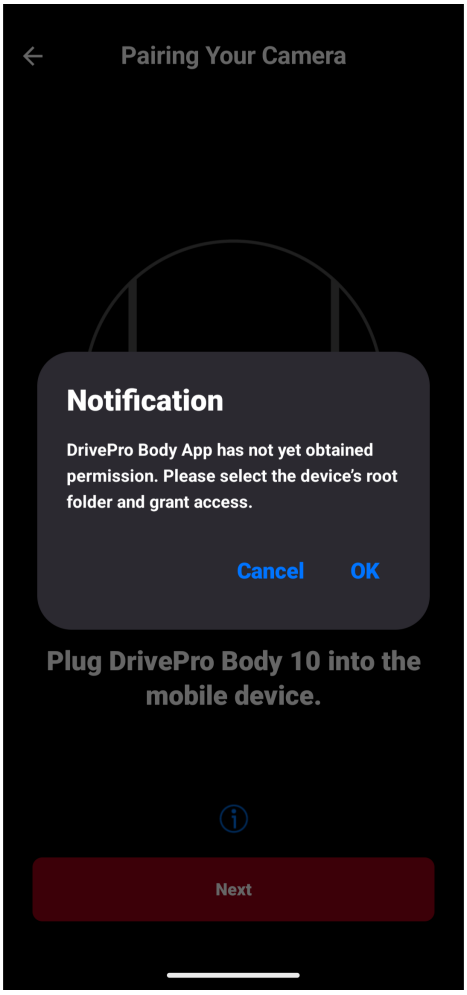

5. A tela do dispositivo móvel mostrará a seguinte exibição. Pressione o botão de **Menu** ☰ e selecione **TRANSCEND**.

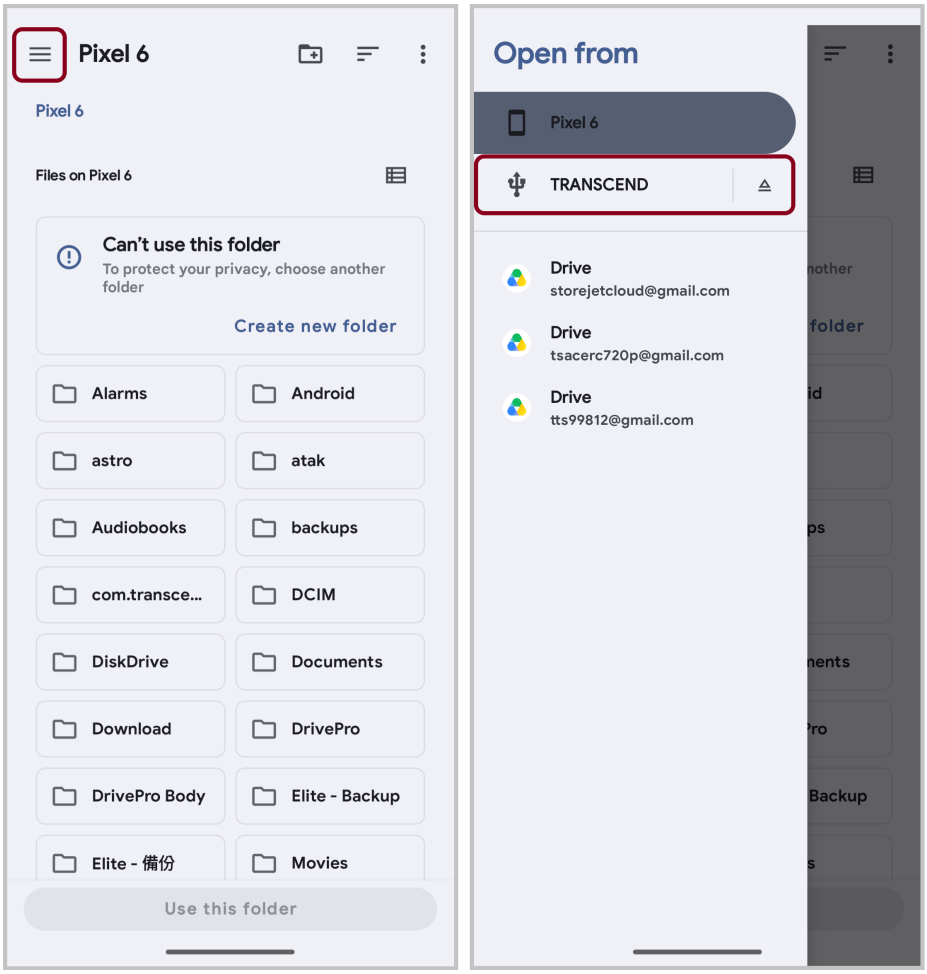
Pixel 6
Pixel 6
Files on Pixel 6
Can't use this folder
To protect your privacy, choose another folder
Create new folder
Alarms
Android
astro
atak
Audiobooks
backups
com.transce...
DCIM
DiskDrive
Documents
Download
DrivePro
DrivePro Body
Elite - Backup
Elite - 備份
Movies
Use this folder
Open from
Pixel 6
TRANSCEND
Drive
storejetcloud@gmail.com
Drive
tsacerc720p@gmail.com
Drive
tts99812@gmail.com

6. Toque em **Usar esta pasta** e permita que o DrivePro Body acesse os arquivos dentro de **TRANSCEND**.

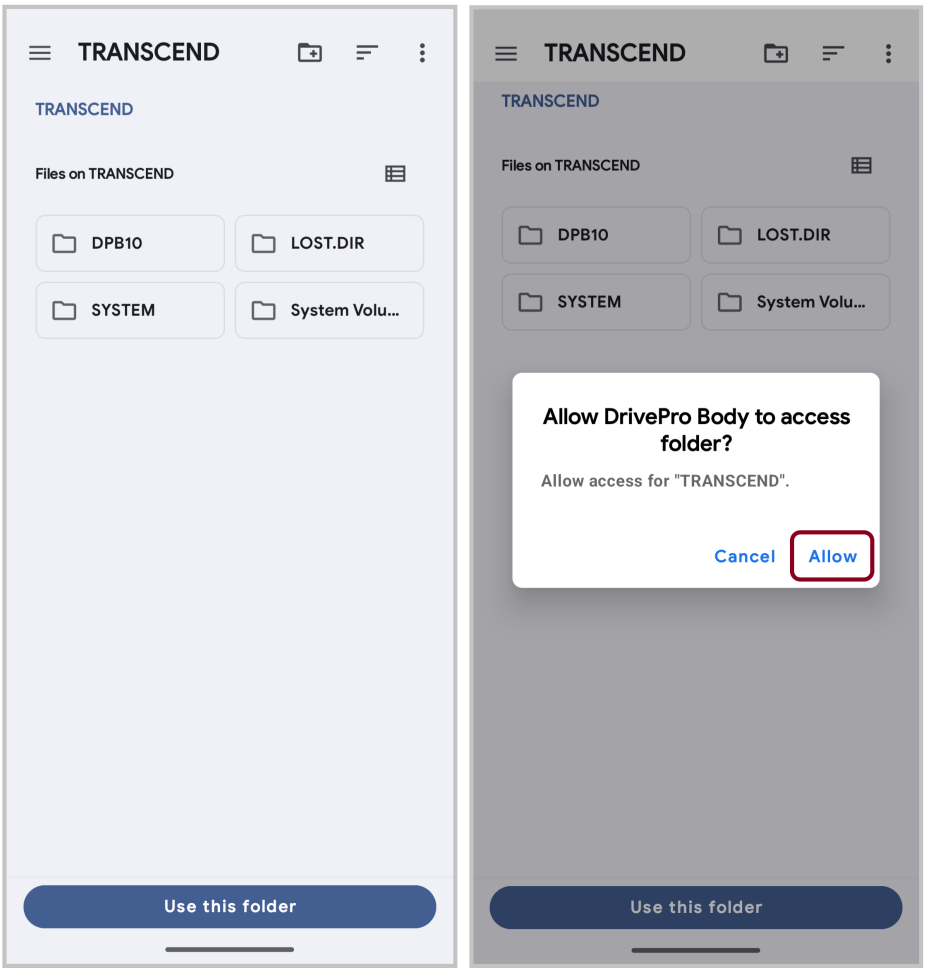

7. A tela do aplicativo aparecerá. Toque em "DPB10" para concluir a conexão.

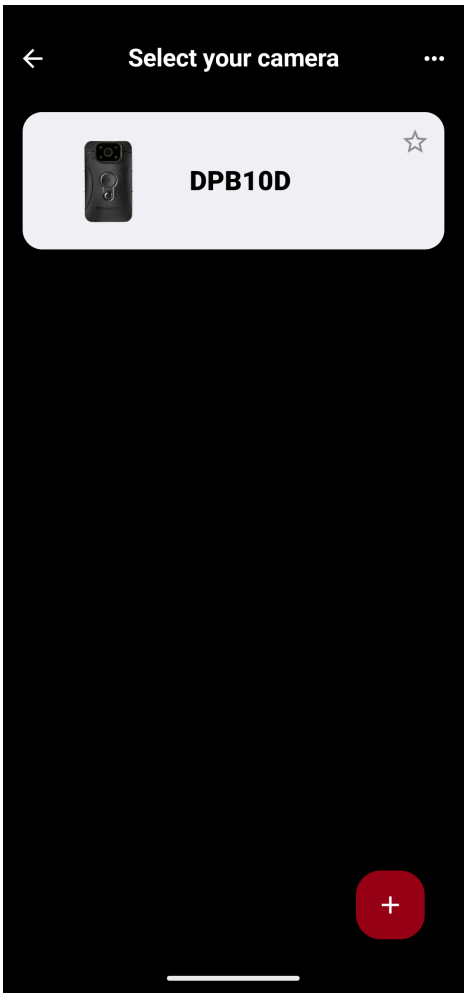
Select your camera
DPB10D

7-3 Página Inicial do Aplicativo DrivePro Body

Gravação Normal



Gravação de Lapso de Tempo

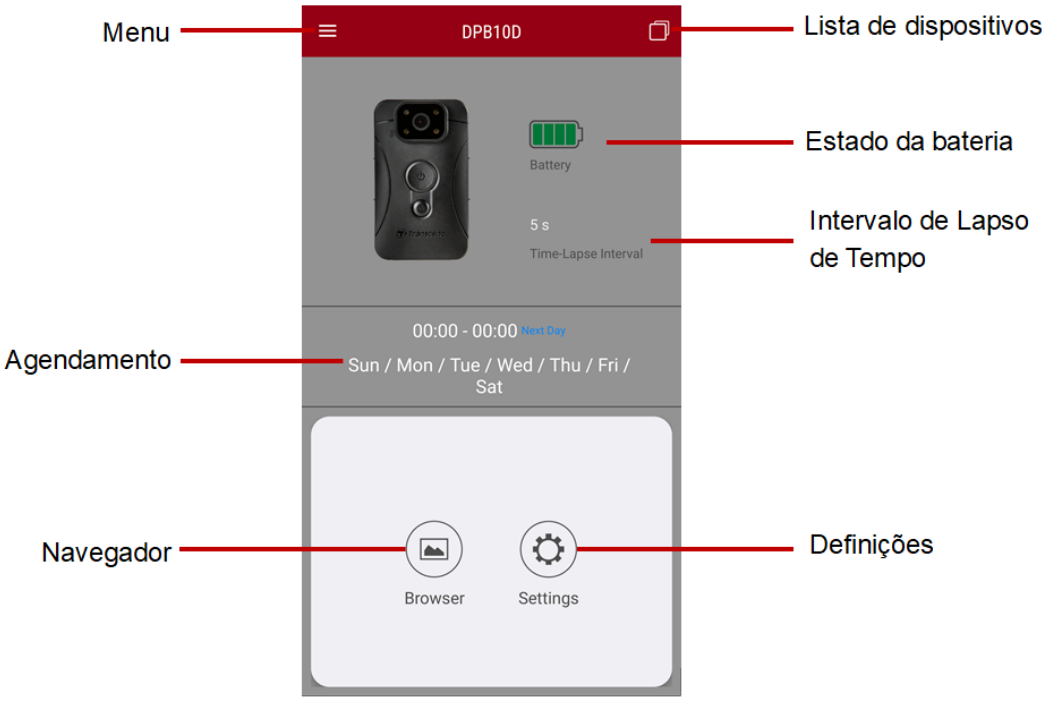

7-4 Reproduzindo Vídeos e Navegando por Fotos

1. Para reproduzir vídeos e navegar por fotos, toque em "Navegador" na página inicial ou no botão de **Menu** ☰ no canto superior esquerdo primeiro e, em seguida, toque em DrivePro™ Body .
2. Toque nos ícones na parte superior para assistir a vídeos, navegar por fotos ou ouvir gravações de áudio.



Enquanto reproduz um vídeo, você pode cortar e baixar o segmento desejado (10s, 20s ou 30s) sem baixar o clipe inteiro para o seu telefone para edição. Veja Cortar Vídeo.

7-5 Configurações

Toque no botão de **Menu** no canto superior esquerdo primeiro e, em seguida, toque no botão de **Configurações** .

Em **Configurações**, você pode ajustar as configurações de vídeo, dispositivo e sistema.

Antes de ajustar as configurações, selecione Gravação **Normal** ou de **Lapso de Tempo** usando o ícone no canto inferior direito.

Gravação Normal

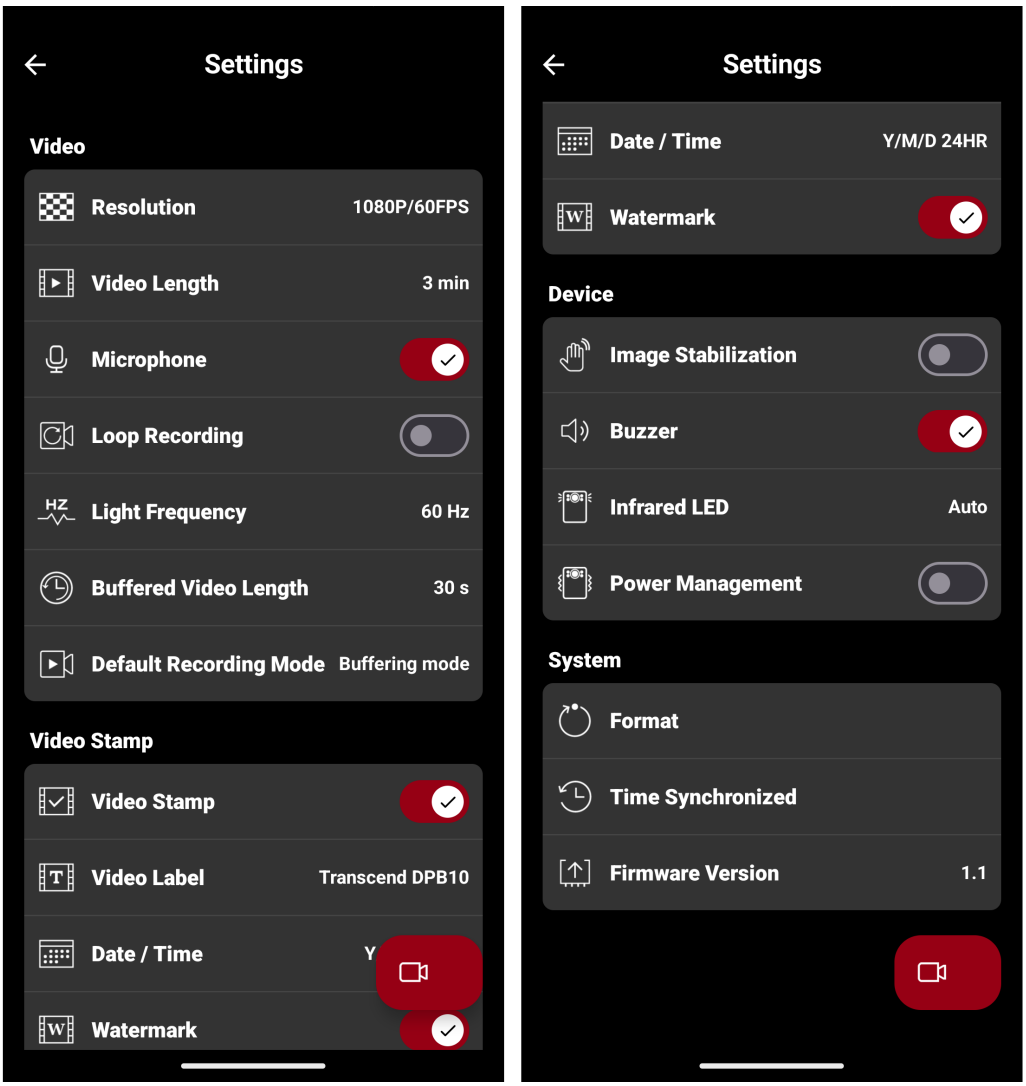

Vídeo		
Ícone	**Função**	**Descrição / Opções**

	Resolução	Defina a qualidade para a gravação de vídeo. **Nota: Quando a Estabilização de Imagem está ativada, as opções de resolução disponíveis são 1080P/30FPS e 720P/30FPS.**
		1080P/60FPS / 1080P/30FPS / 720P/60FPS / 720P/30FPS
	Duração de Vídeo	Defina a duração de gravação de cada vídeo gravado.
		3 min / 5 min / 10 min
	Microfone	Ative ou desative o microfone durante a gravação de vídeo.
		Desativar / Ativar
	Gravação em Loop	Substitua vídeos mais antigos por vídeos mais novos.
		Desativar (padrão) / Ativar
HZ	**Frequência da Luz**	Selecione a frequência apropriada para evitar o piscar da luz A/C.
		50 Hz / 60 Hz
	Duração de Vídeo em Buffer	Defina a duração do vídeo em buffer para gravar filmagens que ocorrem antes de mudar para o modo de Gravação. **Nota: O tempo máximo de gravação para vídeos em buffer varia dependendo da resolução e das configurações de Estabilização de Imagem.**
		30 s / 60 s
Carimbo de Vídeo		
Ícone	**Função**	**Descrição / Opções**
	Carimbo de Vídeo	Exiba etiqueta de vídeo, data/hora, marca d'água em fotos ou vídeos.
		Desativar / Ativar
T	**Etiqueta de Vídeo**	Edite a etiqueta exibida nos vídeos (o padrão é Transcend DPB10).
	Data / Hora	Defina o formato de data e hora.
		Data: A/M/D / M/D/A / D/M/A Hora: 24HR / AM/PM
W	**Marca d'Água**	Exiba a marca d'água do logotipo da Transcend em fotos ou vídeos.

		Desativar / Ativar
Dispositivo		
Ícone	**Função**	**Descrição / Opções**
	**Estabilização de Imagem**	Ative ou desative a Estabilização de Imagem. **Nota: A Estabilização de Imagem será desativada automaticamente ao gravar a 60 FPS.**
		Desativar / Ativar
	**Sinal Sonoro**	Ative ou desative o Sinal Sonoro.
		Desativar / Ativar
	**LED Infravermelho**	Ative o infravermelho manualmente ou automaticamente.
		Manual / Automático
	**Gerenciamento de Energia**	Para economizar a energia da bateria, o recurso de Gerenciamento de Energia na DrivePro Body 10 desligará automaticamente o dispositivo após 10 minutos sem detectar movimento físico. O dispositivo ligará automaticamente e retornará ao seu modo de gravação padrão quando o movimento for detectado novamente.
		Desativar / Ativar
Sistema		
Ícone	**Função**	**Descrição / Opções**
	**Formatar**	Formate seu dispositivo. **Aviso: Todos os dados serão apagados permanentemente.**
	**Sincronização de Tempo**	Sincronize a hora na DrivePro Body com o seu dispositivo móvel.
	**Versão do Firmware**	Toque para atualizar o firmware para a versão mais recente.

Gravação de Lapso de Tempo

Ativar o modo de lapso de tempo substituirá a gravação normal.

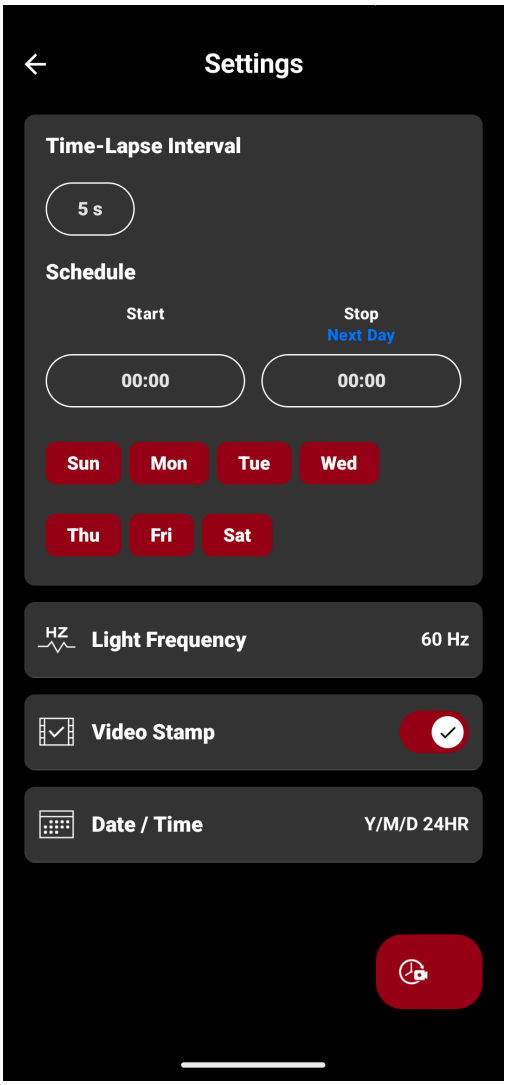

Ícone	Função	Descrição / Opções
Intervalo de Lapso de Tempo		Defina seu intervalo de tempo preferido para criar vídeos de lapso de tempo.
		5 s / 1 min / 5 min / 10 min / 60 min
Agendamento		Defina os horários de início e término e selecione os dias em que a gravação de lapso de tempo estará ativa. **Nota:** **• Se a hora atual ao salvar esta configuração estiver dentro do período selecionado, a gravação de lapso de tempo começará imediatamente.** **• Vermelho indica dias ativados e cinza indica dias desativados.**

Ícone	Função	Descrição / Opções
		Hora de Início/Término: 00:00 às 23:00 (em horas) Dias da Semana: Dom / Seg / Ter / Qua / Qui / Sex / Sáb
HZ	**Frequência da Luz**	Selecione a frequência apropriada para evitar o piscar da luz A/C.
		50 Hz / 60 Hz
	Carimbo de Vídeo	Exiba etiqueta de vídeo, data/hora, marca d'água em fotos ou vídeos.
		Desativar / Ativar
	Data / Hora	Defina o formato de data e hora.
		Data: A/M/D / M/D/A / D/M/A Hora: 24HR / AM/PM

Nota

- Uma vez que o lapso de tempo é ativado, o dispositivo ligará e desligará automaticamente em intervalos regulares. Se o intervalo de lapso de tempo for definido para cinco segundos, o dispositivo permanecerá ligado.
- Quando ligado, a luz indicadora de gravação piscará em azul. Durante a gravação de lapso de tempo, a luz permanecerá vermelha sólida. Quando desligado, a luz estará apagada.
- A gravação de lapso de tempo será pausada quando o dispositivo for desligado manualmente. Ela será retomada automaticamente na próxima vez que o dispositivo for ligado.
- Use o DrivePro Body Toolbox para acessar vídeos de lapso de tempo para garantir a reprodução adequada.

"AVISO"

- Antes de atualizar o firmware via aplicativo DrivePro Body, certifique-se de que o nível da bateria seja de 50% ou superior, ou conecte o cabo de alimentação.
- Durante a atualização do firmware, a DrivePro Body desligará automaticamente e o indicador de aviso LED piscará em vermelho. Aguarde até que a atualização do firmware seja concluída antes de reiniciar manualmente a DrivePro Body.
- Se a DrivePro Body não puder ser ligada após a atualização do firmware, entre em contato com o atendimento ao cliente da Transcend para suporte técnico.

8. Software DrivePro Body Toolbox

O DrivePro Body Toolbox é um software de gerenciamento de arquivos de vídeo que simplifica as configurações da câmera. O software apresenta uma interface amigável que permite aos usuários definir as funções básicas da câmera DrivePro Body.

8-1 Requisitos do Sistema

Requisitos do sistema para conectar a DrivePro Body 10 a um computador e para usar o software DrivePro Body Toolbox:

Um desktop ou laptop com uma porta USB funcional:

- Windows 10 ou posterior
- macOS 10.14 ou posterior

Baixe e Instale o DrivePro Body Toolbox:

1. Baixe o arquivo de instalação.
2. Instale o DrivePro Body Toolbox no seu desktop ou laptop.

8-2 Status

Em Status, você pode visualizar informações básicas sobre a DrivePro Body, incluindo o **rótulo do usuário**, **modelo**, **número de série do dispositivo** e **versão do firmware**.

Gravação Normal

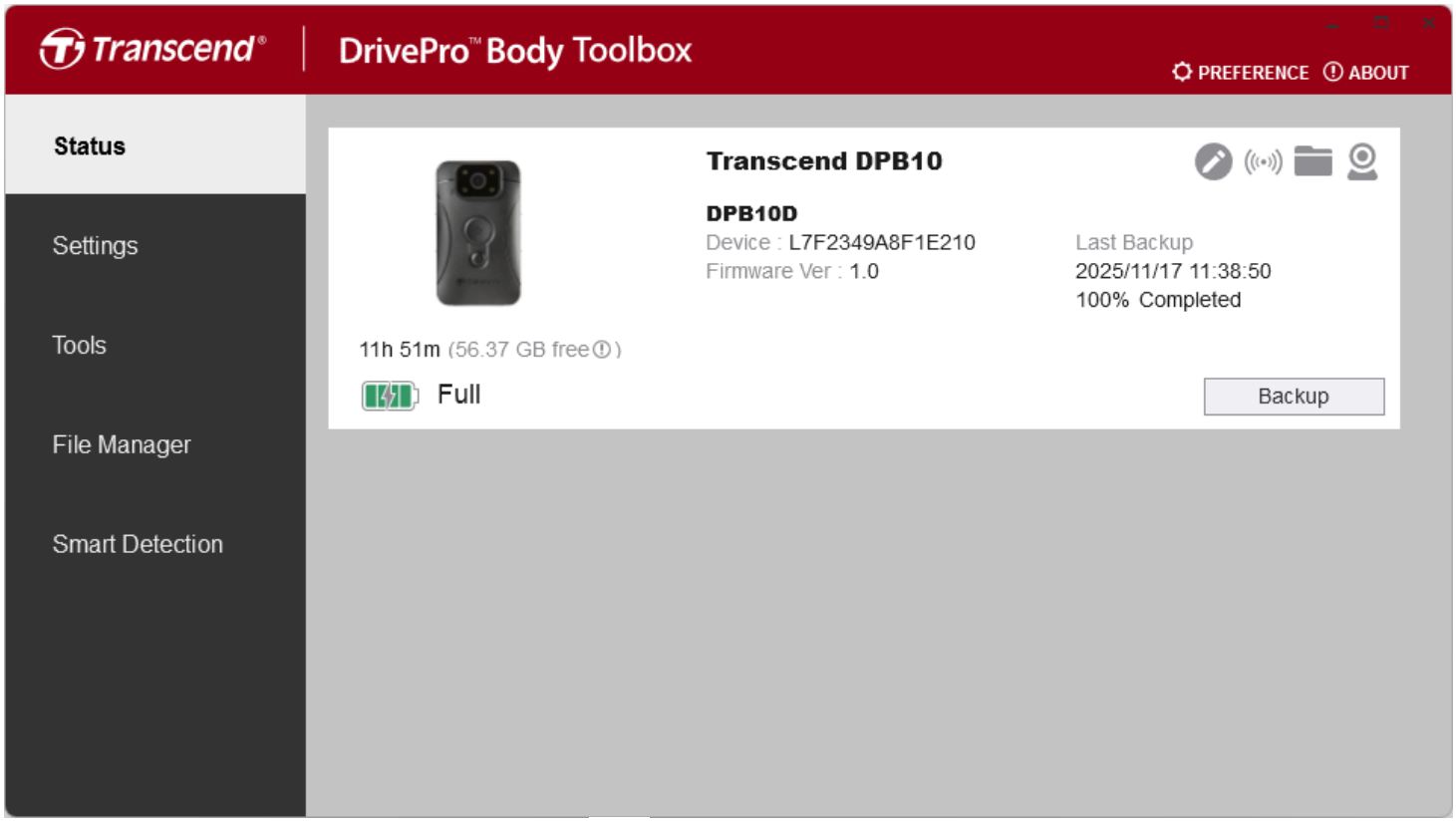

Para alterar o rótulo do usuário, clique em .

Para encontrar o dispositivo, clique em .

Para reproduzir vídeos e navegar pelas fotos, clique em .

Para entrar no modo Webcam, clique em para usar o dispositivo como câmera e microfone.

Para fazer backup de arquivos, clique em Backup.

Gravação de Lapso de Tempo

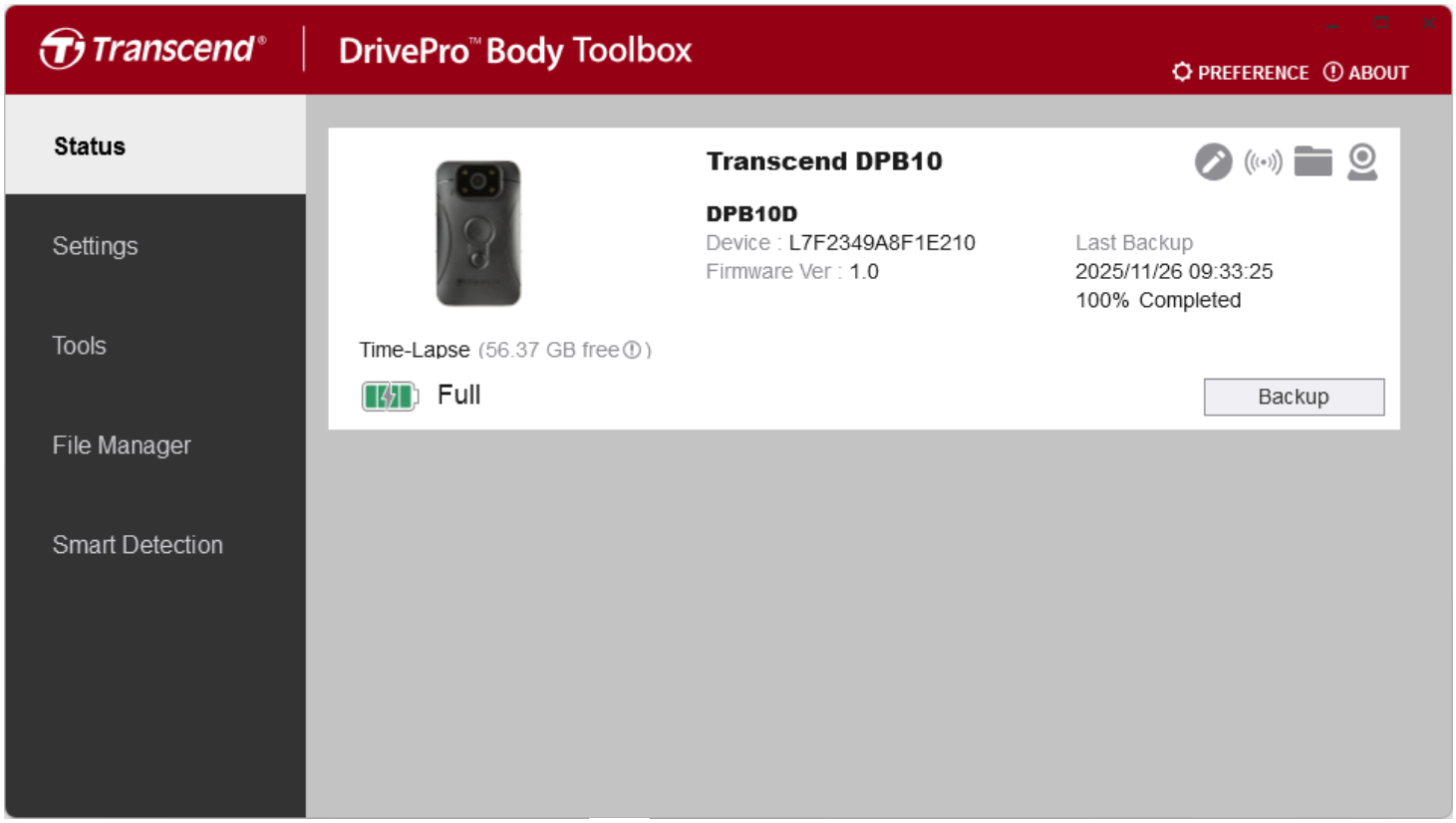

Para alterar o rótulo do usuário, clique em .

Para encontrar o dispositivo, clique em .

Para reproduzir vídeos e navegar pelas fotos, clique em .

Para entrar no modo Webcam, clique em para usar o dispositivo como câmera e microfone.

Para fazer backup de arquivos, clique em Backup.

8-3 Configurações

Na página de Configurações, você pode ajustar as configurações do **Dispositivo**, **Vídeo** e **Carimbo de Vídeo**.

Configurações do Dispositivo

Gravação Normal

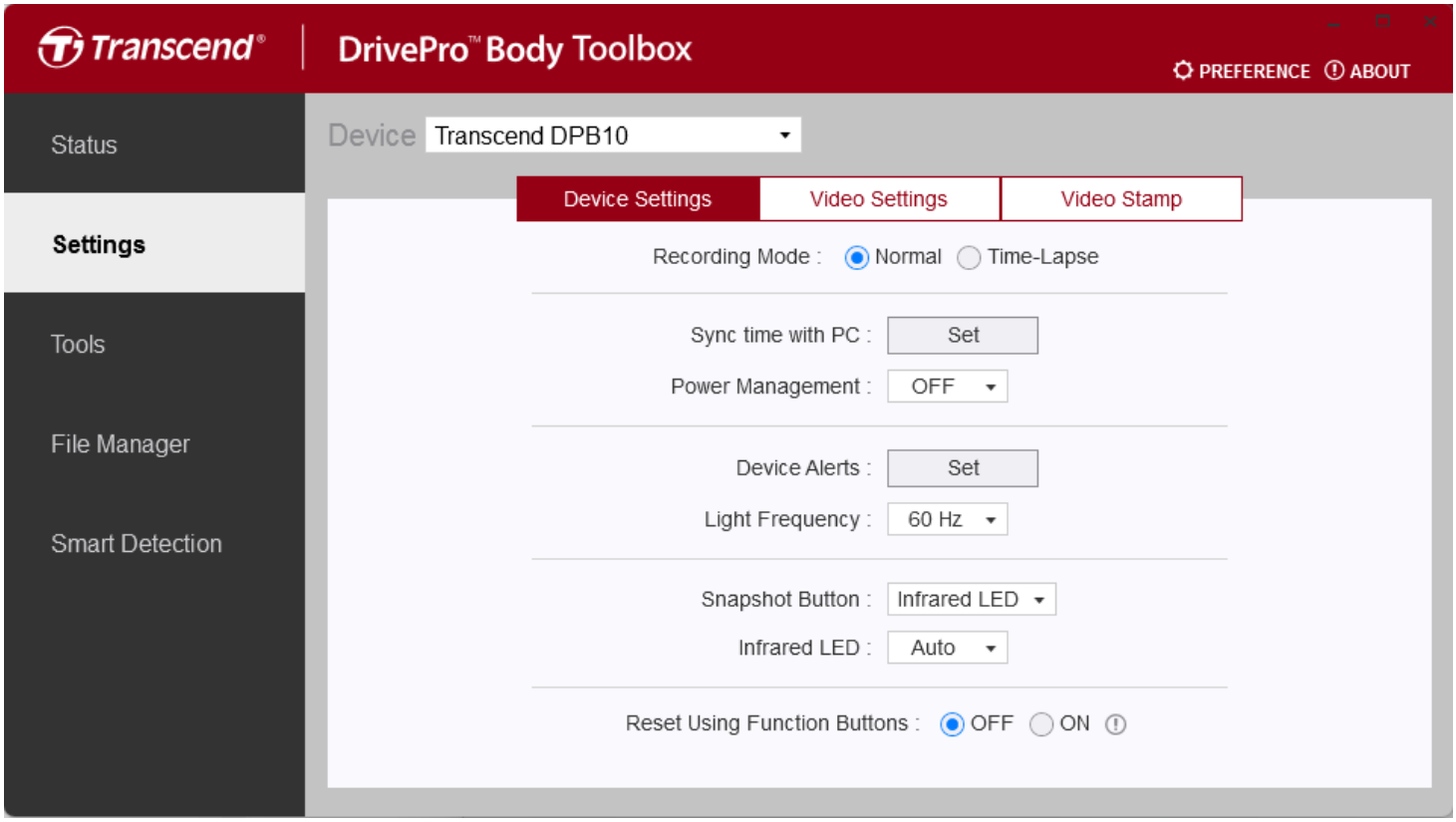

Função	Descrição / Opções
Modo de Gravação	Selecione um modo de gravação.
	Normal / Lapso de Tempo
Sincronizar hora com PC	Clique no botão **Definir** para sincronizar a hora do dispositivo com o PC.
Gerenciamento de Energia	Para economizar a energia da bateria, o recurso de Gerenciamento de Energia na DrivePro Body 10 desligará automaticamente o dispositivo após 10 minutos sem detectar movimento físico. O dispositivo ligará automaticamente e

Função	Descrição / Opções	
	retornará ao seu modo de gravação padrão quando o movimento for detectado novamente.	
	Desativar / Ativar	
Alertas do Dispositivo	**Indicador LED**	Ative ou desative os Indicadores LED durante a gravação.
		Desligado / Ligado
	Sinal Sonoro	Ative ou desative o Sinal Sonoro durante a gravação.
		Desligado / Ligado
Frequência da Luz	Selecione a frequência apropriada para evitar o piscar da luz A/C.	
	50 Hz / 60 Hz	
Botão de Instantâneo	Ajuste a configuração do botão de **Instantâneo** pressionamento longo para ativar os LEDs infravermelhos ou a função de gravação de áudio. **Nota: Na página de Configurações, o item mostrado abaixo de "Botão de Instantâneo" será "LED Infravermelho" ou "Taxa de Amostragem de Áudio", dependendo do recurso selecionado ("LED Infravermelho" ou "Gravação de Áudio").**	
	LED Infravermelho / Gravação de Áudio	
LED Infravermelho	Selecione para ativar os LEDs Infravermelhos manualmente ou automaticamente.	
	Manual / Automático (padrão)	
Taxa de Amostragem de Áudio	Defina a taxa de amostragem de áudio. Quanto maior a frequência, melhor a qualidade do som.	
	48000 Hz / 44100 Hz / 32000 Hz / 24000 Hz / 22050 Hz	
Redefinir Usando Botões de Função	Para formatar e redefinir o dispositivo, pressione os botões **Ligar/Desligar** e **Instantâneo** simultaneamente por mais de 5 segundos enquanto a energia estiver ligada. Depois disso, a câmera desligará.	
	Desligado (padrão) / Ligado	

Gravação de Lapso de Tempo

Ativar o modo de lapso de tempo substitui o modo de gravação normal.

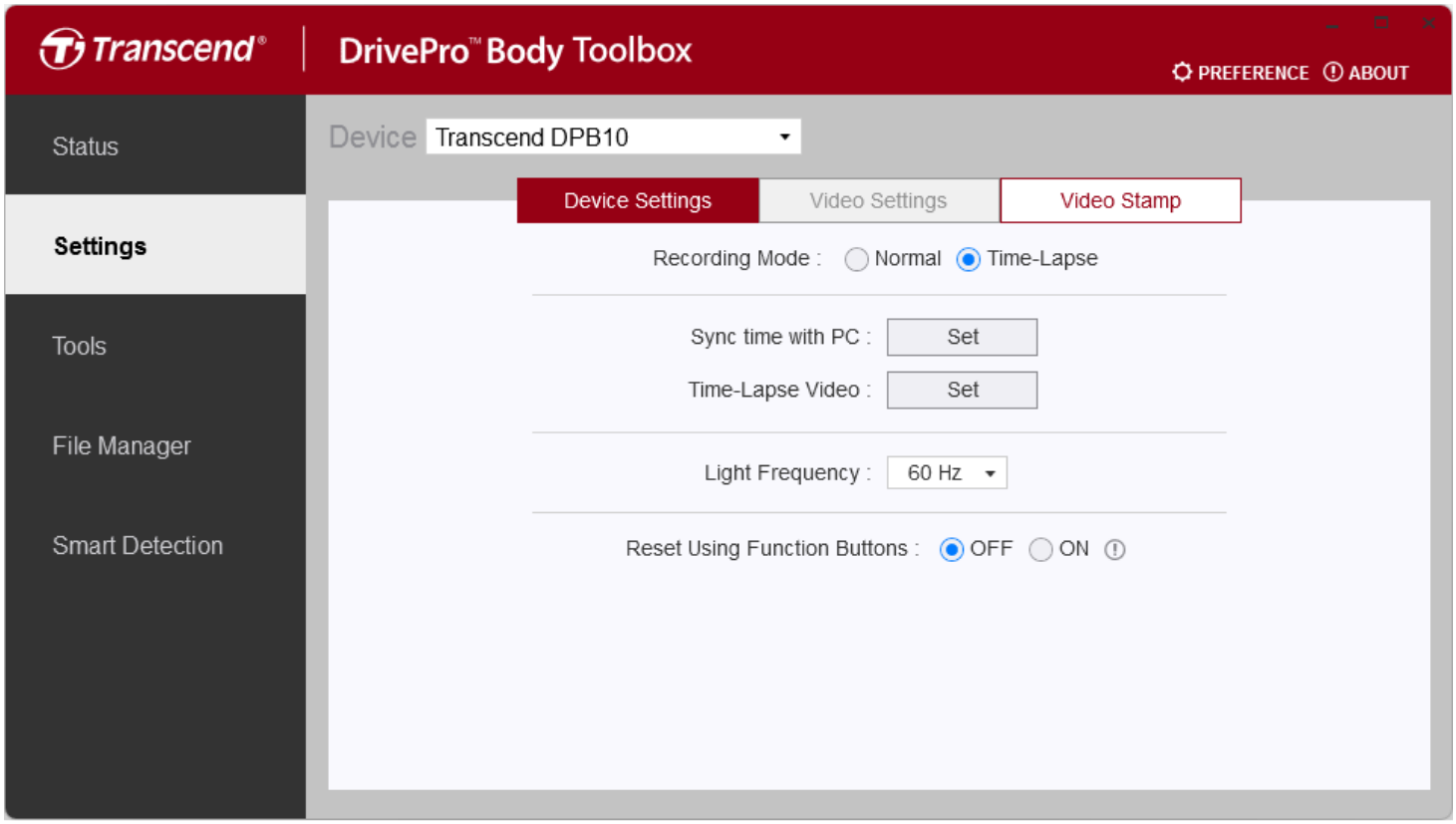

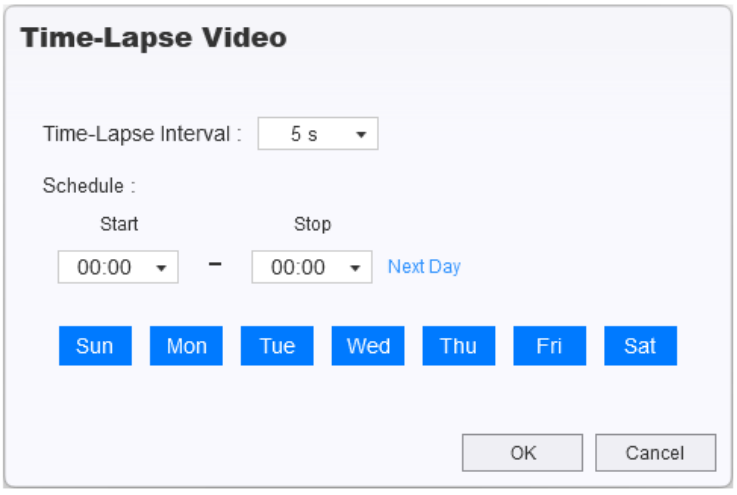

Função	Descrição / Opções	
Modo de Gravação	Selecione um modo de gravação.	
	Normal / Lapso de Tempo	
Sincronizar hora com PC	Clique no botão **Definir** para sincronizar a hora do dispositivo com o PC.	
Vídeo de Lapso de Tempo	**Intervalo de Lapso de Tempo**	Defina seu intervalo de tempo preferido para criar vídeos de lapso de tempo.
		5 s / 1 min / 5 min / 10 min / 60 min
	Agendamento	Defina os horários de início e término e selecione os dias em que a gravação de lapso de tempo estará ativa. **Nota:** **• Se a hora atual ao salvar esta configuração estiver dentro do período selecionado, a gravação de lapso de tempo começará imediatamente.** **• Azul indica dias ativados e branco indica dias desativados.**
		Hora de Início/Término: 00:00 às 23:00 (em horas) Dias da Semana: Dom / Seg / Ter / Qua / Qui / Sex / Sáb
Frequência da Luz	Selecione a frequência apropriada para evitar o piscar da luz A/C.	
	50 Hz / 60 Hz	
Redefinir Usando Botões de Função	Para formatar e redefinir o dispositivo, pressione os botões **Ligar/Desligar** e **Instantâneo** simultaneamente por mais de 5 segundos enquanto a energia estiver ligada. Depois disso, a câmera desligará.	
	Desligado (padrão) / Ligado	

Nota

- Uma vez que o lapso de tempo é ativado, o dispositivo ligará e desligará automaticamente em intervalos regulares. Se o intervalo de lapso de tempo for definido para cinco segundos, o dispositivo permanecerá ligado.
- Quando ligado, a luz indicadora de gravação piscará em azul. Durante a gravação de lapso de tempo, a luz permanecerá vermelha sólida. Quando desligado, a luz estará apagada.
- A gravação de lapso de tempo fará uma pausa quando o dispositivo for desligado manualmente. Ela será retomada automaticamente na próxima vez que o dispositivo for ligado.
- Use o DrivePro Body Toolbox para acessar vídeos de lapso de tempo para garantir a reprodução adequada.

Configurações de Vídeo

Gravação Normal

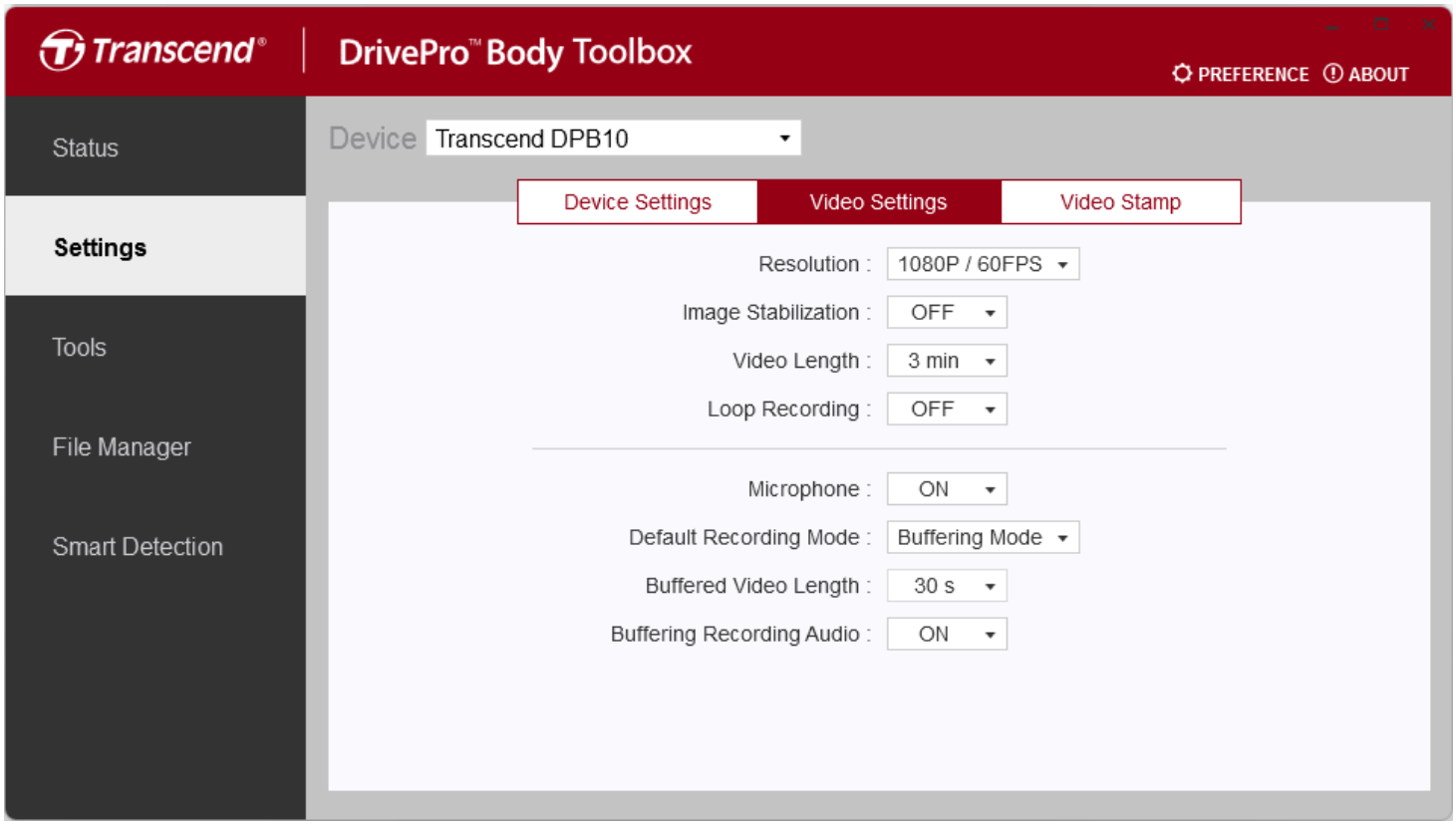

Função	Descrição / Opções
Resolução	Defina a qualidade para a gravação de vídeo. **Nota: Quando a Estabilização de Imagem está ativada, as opções de resolução disponíveis são 1080P/30FPS e 720P/30FPS.**
	1080P/60FPS / 1080P/30FPS / 720P/60FPS / 720P/30FPS
Estabilização de Imagem	Ative ou desative a Estabilização de Imagem.
	Desligado / Ligado
Duração de Vídeo	Defina a duração de gravação de cada vídeo gravado.
	3 min / 5 min / 10 min
Gravação em Loop	Substitua os arquivos de vídeo antigos por novos.
	Desligado (padrão) / Ligado
Microfone	Ative ou desative o microfone durante a gravação de vídeo.
	Desligado / Ligado
Modo de Gravação Padrão	Selecione o modo de gravação padrão.
	Modo de Buffer / Modo de Gravação
Duração de Vídeo em Buffer	Defina a duração do vídeo em buffer para gravar filmagens que ocorrem antes de mudar para o modo de Gravação. **Nota: O tempo máximo de gravação para vídeos em buffer varia dependendo da resolução e das configurações de Estabilização de Imagem.**
	30 s / 60 s
Áudio de Gravação em Buffer	Ative ou desative o microfone no modo de Buffer.
	Desligado / Ligado

Nota

O modo de lapso de tempo usa configurações de vídeo fixas integradas para garantir o desempenho ideal.

Carimbo de Vídeo

Gravação Normal

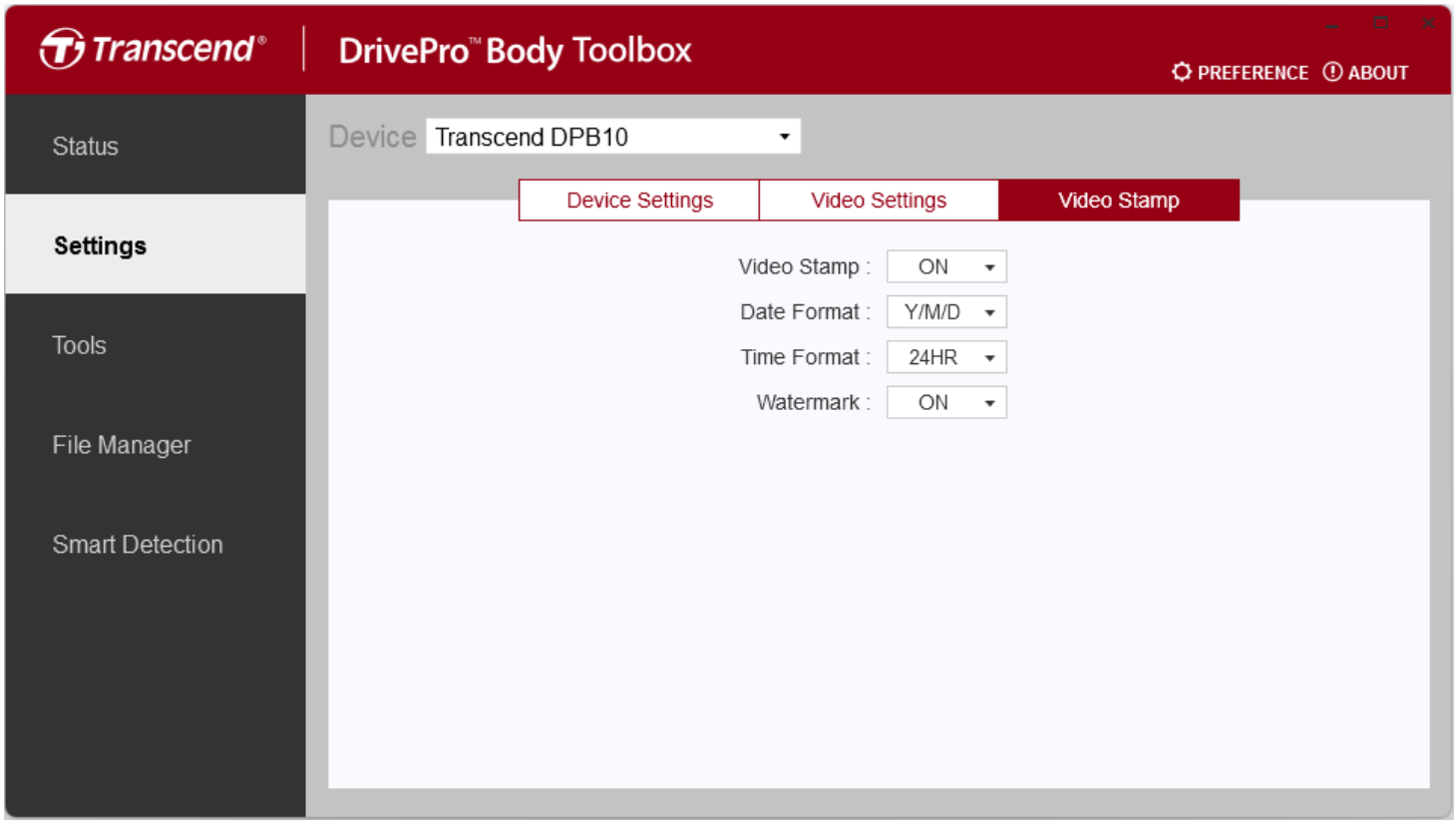

Carimbo de Vídeo	
Função	**Descrição / Opções**
Carimbo de Vídeo	Exiba o tempo de gravação do vídeo e a etiqueta do vídeo.
	Desligado / Ligado
Formato de Data	Defina o formato de data.
	A/M/D / M/D/A / D/M/A
Formato de Hora	Selecione o relógio de 24 horas ou o relógio de 12 horas.
	24HR / AM/PM
Marca d'Água	Exiba a marca d'água do logotipo da Transcend em fotos ou vídeos.
	Desligado / Ligado

Gravação de Lapso de Tempo

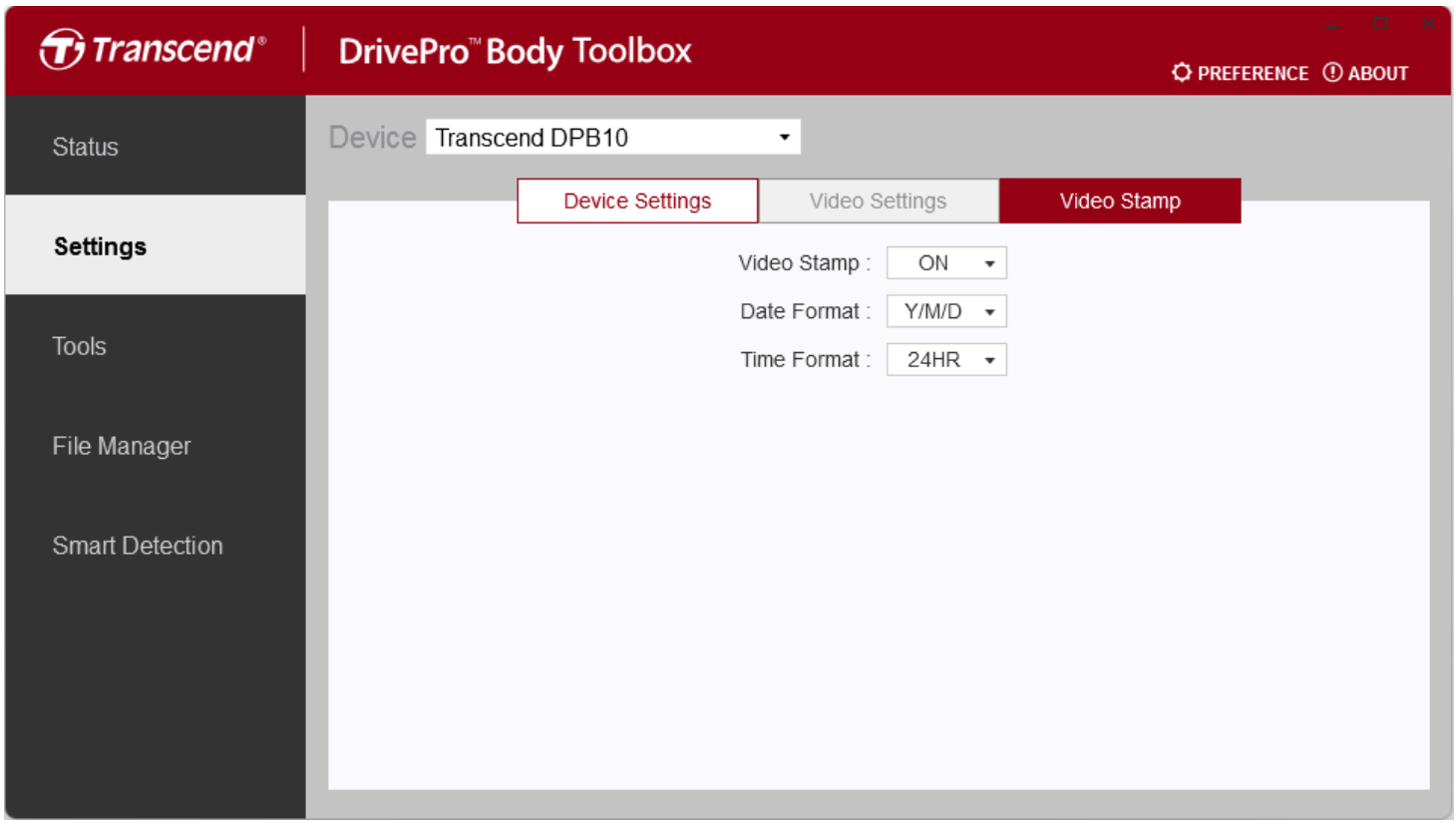

Carimbo de Vídeo	
Função	**Descrição / Opções**
Carimbo de Vídeo	Exiba o tempo de gravação do vídeo e a etiqueta do vídeo.
	Desligado / Ligado
Formato de Data	Defina o formato de data.
	A/M/D / M/D/A / D/M/A
Formato de Hora	Selecione o relógio de 24 horas ou o relógio de 12 horas.
	24HR / AM/PM

8-4 Ferramentas

Na página de Ferramentas, você pode atualizar o firmware para a versão mais recente, formatar o disco ou redefinir a DrivePro Body para seu status padrão.

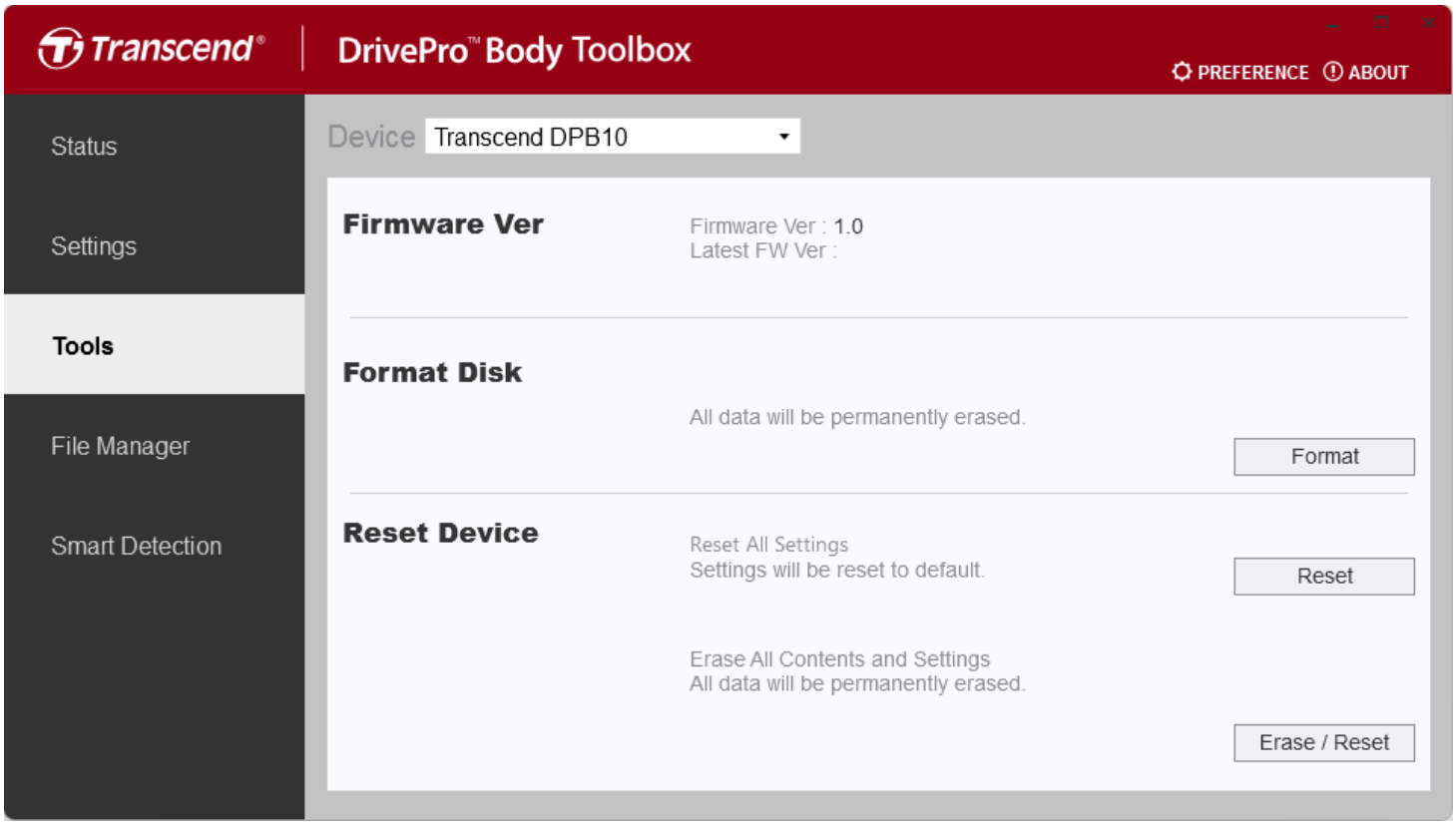

Ferramentas	
Função	**Descrição / Opções**
Versão do Firmware	Atualize seu firmware para a versão mais recente disponível.
Formatar Disco	Formate seu disco.
Redefinir Dispositivo	Redefina todas as configurações para o padrão ou apague todo o conteúdo e configurações.

"AVISO"

Formatar o disco e redefinir o dispositivo apagará permanentemente todos os dados.

8-5 Gerenciador de Arquivos

Uma vez que o backup dos dados é feito, você pode pesquisar e gerenciar seus vídeos e fotos na página do Gerenciador de Arquivos.

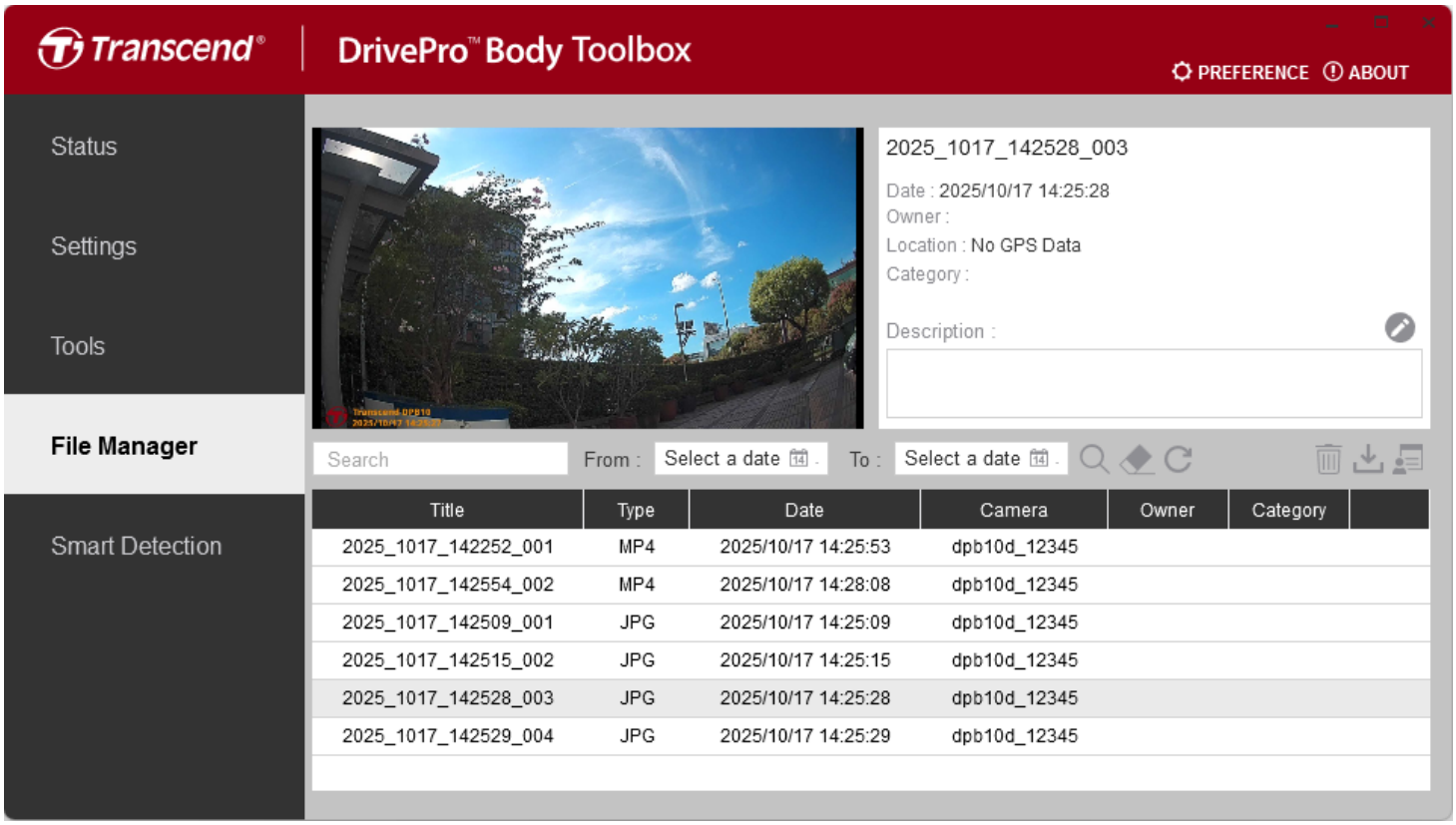

Clique em no lado direito da página para adicionar, excluir ou editar o Proprietário e a Categoria.

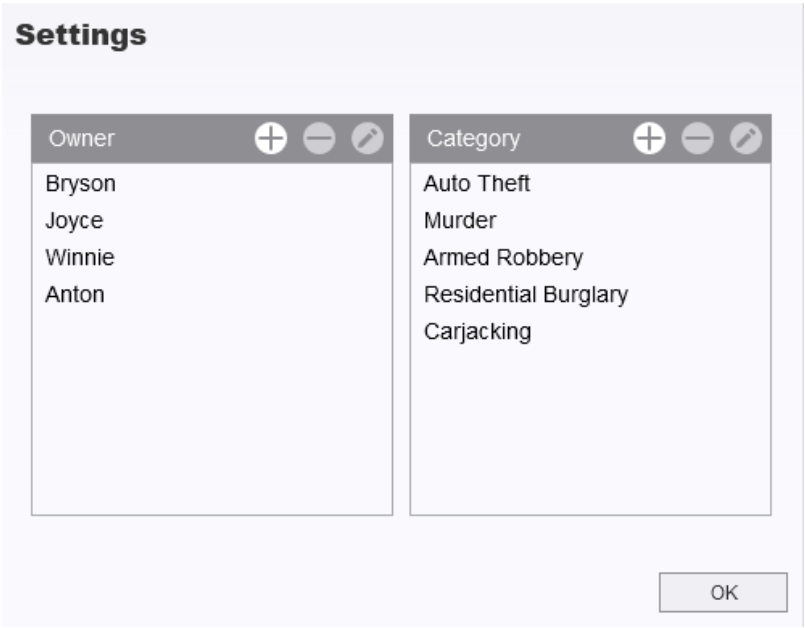

Clique em para classificar o Proprietário e a Categoria do arquivo selecionado.

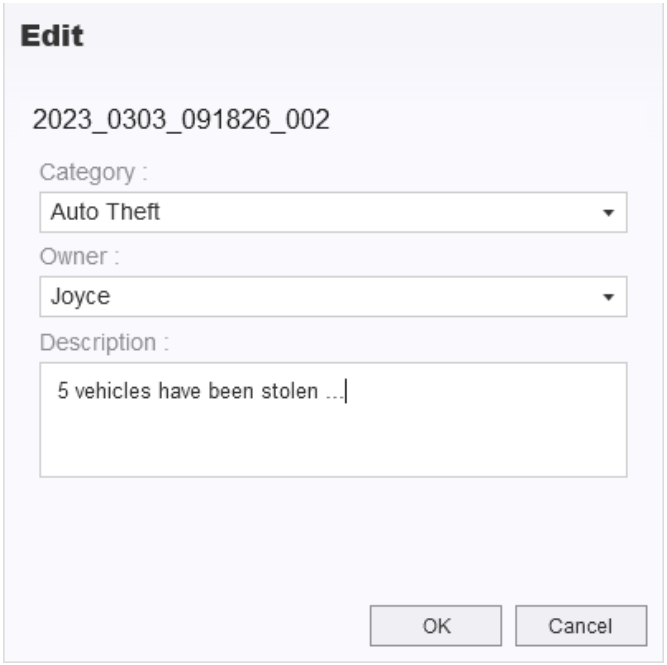

> **"Nota"**
>
> Na página do Gerenciador de Arquivos, você pode gerenciar arquivos de backup sem impactar os originais.

8-6 Detecção Inteligente

A câmera DrivePro Body oferece um recurso que detecta automaticamente rostos em vídeos e extrai filmagens para a barra lateral, permitindo que os usuários desfocagem ou bloqueiem rostos. Para instruções de configuração, consulte o Manual do DrivePro Body Toolbox.

> **"Nota"**
>
> Este recurso é compatível apenas com o Microsoft Windows 10 ou versões posteriores (64 bits).

8-7 Preferência

Clique em PREFERENCE no topo da página para ajustar as configurações do DrivePro Body Toolbox com base em suas preferências.

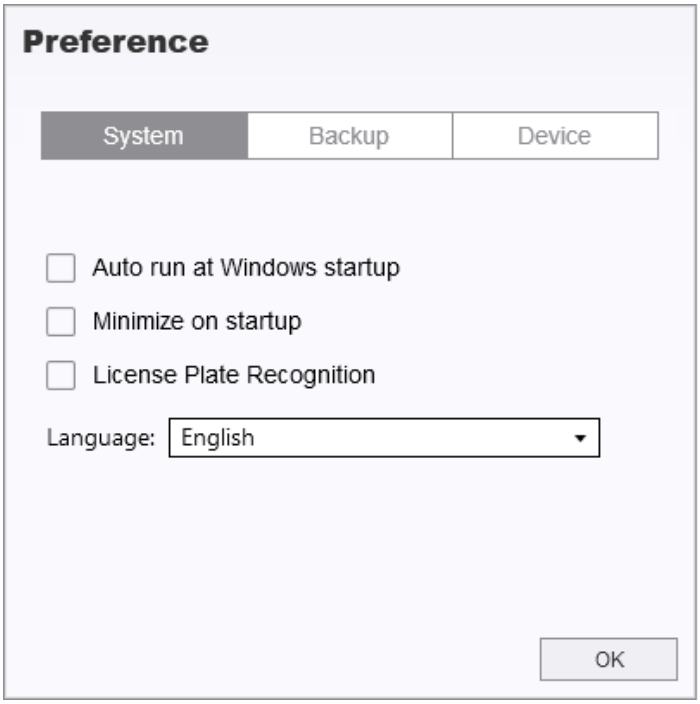

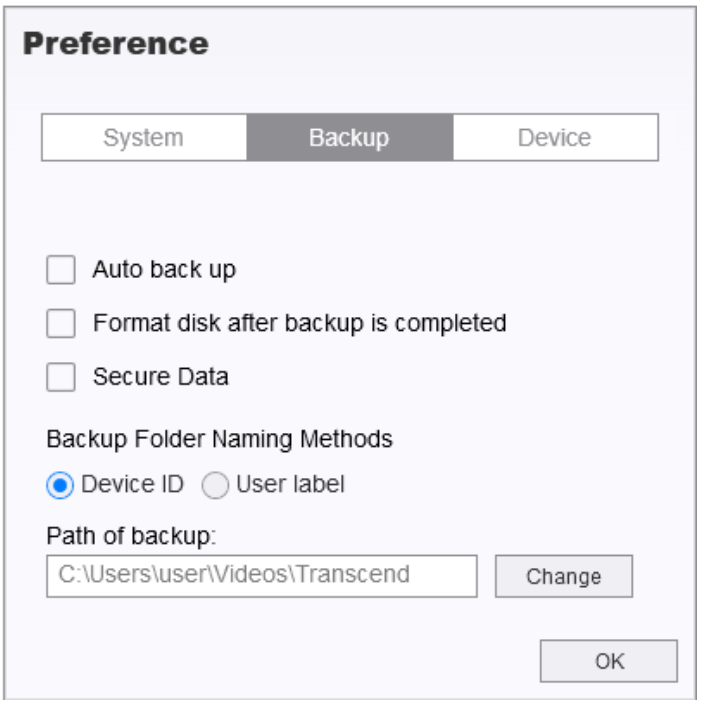

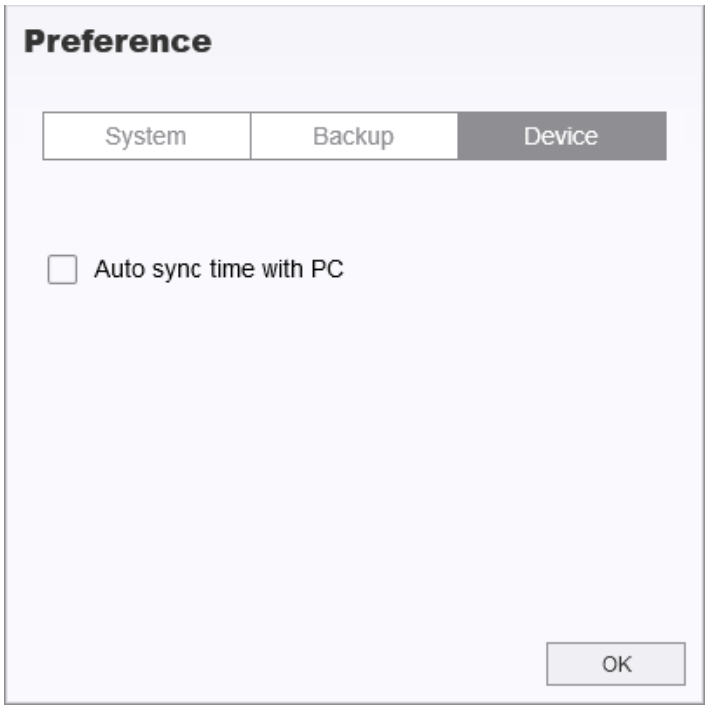

Consulte o Manual do DrivePro Body Toolbox para mais informações >

9. Precauções

- **Não use ou armazene a câmera corporal DrivePro Body 10 nos seguintes locais para evitar mau funcionamento ou danos:**
  - Exposta a ambientes extremamente quentes (exposição prolongada em um carro sob a luz solar), frios ou úmidos
  - Exposta à luz solar direta ou perto de fontes de calor
  - Exposta a campos magnéticos fortes
  - Exposta a areia e poeira

- **Limpe frequentemente e proteja cuidadosamente a lente da DrivePro Body 10**
  - Use um pano macio para limpar a superfície da lente quando ocorrerem as seguintes situações:
    - Quando houver impressões digitais ou manchas na lente
    - Quando exposta a ambientes de ar salino (como à beira-mar)
    - Quando houver poeira na lente
  - Limpeza e manutenção regulares da lente para evitar mofo

- **Limpeza**
  - Primeiro limpe a superfície da DrivePro Body 10 com um pano macio levemente úmido e, em seguida, limpe-a uma segunda vez com um pano macio seco.
  - Não use produtos químicos (como diluente, benzina, álcool, repelente de insetos, protetor solar, inseticida, etc.) para limpar a câmera.
  - Não toque na câmera com as mãos que estiveram em contato com os produtos químicos acima.
  - Não permita o contato prolongado com borracha ou plástico.

- **Condensação de Umidade**
  - Se a DrivePro Body for movida diretamente de um ambiente de alta temperatura para um ambiente de baixa temperatura (ou vice-versa), a umidade pode se formar facilmente no exterior da câmera ou nos componentes internos, causando mau funcionamento e danos à câmera.
  - Uma vez detectada a umidade, desligue imediatamente a DrivePro Body e aguarde cerca de uma hora para que a umidade evapore antes de ligá-la novamente.

> ⚠ **"AVISO"**
>
> Sob condições extremas, as baterias recarregáveis podem vazar. Se mal utilizadas ou abusadas, os seguintes perigos podem ocorrer:
>
> - Superaquecimento
> - Fogo
> - Explosão
> - Emissão de fumaça

10. Resistência à Água IPX4

O corpo da câmera corporal DrivePro Body 10 possui classificação de resistência à água IPX4, que pode evitar que respingos de água de vários ângulos molhem o corpo. A resistência à água não inclui a pulverização direta com jatos de água pressurizados, como chuveiros ou torneiras.

Falhas ou danos causados por uso indevido não são cobertos pela garantia limitada.

- Não mergulhe a DrivePro Body 10 em água para uso.
- Certifique-se de que a tampa do orifício do cartão de memória esteja devidamente fechada para evitar que a água penetre diretamente. Seque completamente as mãos antes de abrir ou fechar a tampa do orifício do cartão de memória.
- Não use a DrivePro Body 10 em ambientes de alta temperatura e alta umidade, como: saunas, salas de vapor, banheiros.
- Não use a DrivePro Body 10 por períodos prolongados sob chuva forte para evitar a penetração de umidade.

> ⚠ **"AVISO"**
>
> - O Nível 4 (IPX4) não é completamente à prova d'água.
> - A DrivePro Body 10 não é à prova d'água quando conectada a um cabo.

11. Especificações



DrivePro Body 10	
Interface de Conexão	USB（Type-C）
Cartão de Memória Suportado	Verificar especificações do produto
Dimensões	88,4 mm (C) x 52,2 mm (L) x 19,6 mm (A) 3,48" (C) x 2,06" (L) x 0,77" (A)
Peso	86 g (122 g com suporte fixado) 3,03 oz (4,3 oz com suporte fixado)
Lente	2 megapixéis, F/2.8, ângulo amplo de 130°
Resolução / Taxa de Quadros	Full HD (1920 x 1080) / 60FPS Full HD (1920 x 1080) / 30FPS HD (1280 x 720) / 60FPS HD (1280 x 720) / 30FPS
Formato de Vídeo	H.264 (MP4: até 1920x1080 60FPS)
Bateria	Polímero de Lítio 1440 mAh
Fonte de Alimentação	Entrada (Máx.): AC 100 V a 240 V, 50 / 60 Hz, 0,35 A Saída: DC 5 V / 2 A
Temperatura de Operação	-20°C (-4°F) a 60°C (140°F) -20°C (-4°F) a 45°C (113°F) ao carregar com o adaptador
Classificação IP	IPX4 (resistente à água)

DrivePro Body 10	
Certificado	CE / UKCA / FCC / BSMI / KC / EAC / RCM
Resistência a Choques	MIL-STD-810G 516.6 – Teste de Queda em Trânsito
Garantia	Limitada de 2 Anos

12. Perguntas Frequentes

Se você tiver problemas ao usar a DrivePro Body, consulte as seguintes informações para solucionar problemas. Se você não encontrar nenhuma solução ideal para suas perguntas, consulte a loja onde adquiriu o produto ou o centro de serviço, ou entre em contato com a filial local da Transcend.

Você também pode visitar o site da Transcend para mais FAQs e serviços de Suporte Técnico.
https://www.transcend-info.com/
https://www.transcend-info.com/Support/contact_form

- **O sistema operacional do meu computador não consegue detectar minha DrivePro Body 10.**
  Verifique o seguinte:
  - Sua DrivePro Body 10 está conectada corretamente à porta USB? Se não, desconecte e reconecte-a. Certifique-se de que ambas as extremidades do cabo USB estejam conectadas corretamente, conforme mostrado no Manual do Usuário.
  - As portas USB do computador estão ativadas? Se não, consulte o manual do usuário do seu computador (ou placa-mãe) para ativá-las.

- **Nenhum dos botões da DrivePro Body 10 está respondendo.**
  - Pressione o botão Reset na parte inferior da DrivePro Body usando um objeto fino com ponta chata, como um clipe de papel esticado, para desligá-la e ligá-la novamente.

- **A DrivePro Body 10 é à prova de choque e à prova d'água?**
  - A DrivePro Body 10 é resistente à água IPX4 e atende aos rigorosos padrões de teste de queda militar dos EUA*.
    * Baseado em MIL-STD-810G 516.6 – Teste de Queda em Trânsito

- **Posso usar a DrivePro Body 10 para gravar à noite?**
  - Sim, a DrivePro Body 10 ativará o LED Infravermelho automaticamente à noite ou em condições de pouca luz. No entanto, observe que as fotos tiradas e os vídeos gravados com o LED Infravermelho estarão em tons de cinza.

13. Declaração de Conformidade da UE

A Transcend Information declara por meio desta que todos os produtos Transcend com marca CE que incorporam funcionalidade de equipamento de rádio estão em conformidade com a Diretiva 2014/53/UE.

O texto completo da declaração de conformidade da UE está disponível no seguinte endereço de internet:
https://www.transcend-info.com/eu_compliance



14. Reciclagem e Proteção Ambiental

Para obter mais informações sobre a **reciclagem do produto (WEEE)** e o **descarte da bateria**, consulte o seguinte link:
https://www.transcend-info.com/about/green

15. Política de Garantia

Encontre o período de garantia deste produto em sua embalagem. Para detalhes dos **Termos e Condições de Garantia** e **Períodos de Garantia**, consulte o link abaixo:
https://www.transcend-info.com/warranty

16. Divulgação da Licença Pública Geral GNU (GPL)

Para obter mais informações sobre licenciamento de código aberto, consulte o link abaixo:
https://www.transcend-info.com/Legal/?no=10

17. Contrato de Licença de Usuário Final (EULA)

Para detalhes dos termos de licença de software, consulte o seguinte link:
https://www.transcend-info.com/legal/gpl-disclosure-eula

18. Declaração da Comissão Federal de Comunicações (FCC)

Este dispositivo está em conformidade com a Parte 15 das Regras da FCC. A operação está sujeita às duas condições a seguir: (1) Este dispositivo não pode causar interferência prejudicial. (2) Este dispositivo deve aceitar qualquer interferência recebida, incluindo interferência que possa causar operação indesejada.

Este equipamento foi testado e está em conformidade com os limites para um dispositivo digital Classe B, de acordo com a Parte 15 das regras da FCC. Esses limites são projetados para fornecer proteção razoável contra interferência prejudicial em uma instalação residencial. Este equipamento gera, usa e pode irradiar energia de radiofrequência e, se não for instalado e usado de acordo com as instruções, pode causar interferência prejudicial às comunicações de rádio. No entanto, não há garantia de que não ocorrerá interferência em uma instalação específica. Se este equipamento causar interferência prejudicial à recepção de rádio ou televisão, o que pode ser determinado desligando e ligando o equipamento, o usuário é encorajado a tentar corrigir a interferência por meio de uma ou mais das seguintes medidas:

- Reorientar ou realocar a antena receptora.
- Aumentar a separação entre o equipamento e o receptor.
- Conectar o equipamento a uma tomada em um circuito diferente daquele ao qual o receptor está conectado.
- Consultar o revendedor ou um técnico de rádio/TV experiente para obter ajuda.

19. Marca de Conformidade da Eurásia (EAC)



20. Marca de Conformidade Regulatória (RCM)

