사용자 매뉴얼

2026/11 (v1.4)

보안용 바디캠 **DrivePro Body 10**



목차

- **1.** 패키지 구성품
- **2.** 시작하기
  - **2-1** 기능 버튼
  - **2-2** 충전 방법
  - **2-3 microSD** 메모리카드 교체
  - **2-4 LED** 표시등
  - **2-5** 영상/스냅샷 스탬프 설정
- **3.** 영상 녹화
  - **3-1** 버퍼 모드
  - **3-2** 녹화 모드
  - **3-3** 적외선 **LED**모드
  - **3-4** 전원 관리
- **4.** 스냅샷 촬영
- **5.** 녹음 모드
- **6.** 영상/스냅샷 재생**,** 전송**,** 삭제하기
  - **6-1** 영상 재생 및 스냅샷 보기
  - **6-2** 영상/스냅샷 전송 및 삭제하기
- **7. DrivePro Body** 앱 연동하기
  - **7-1 DrivePro Body**앱 다운로드 및 설치
  - **7-2 DrivePro Body** 앱에 연결
  - **7-3 DrivePro Body** 앱 홈화면
  - **7-4** 영상 재생 및 스냅샷 보기
  - **7-5** 설정
- **8. DrivePro Body Toolbox** 소프트웨어
  - **8-1** 시스템 요구 사항
  - **8-2** 상태
  - **8-3** 설정
    - 기기 설정
    - 영상 설정
    - 영상 스탬프
  - **8-4** 도구
  - **8-5** 파일 관리자
  - **8-6** 스마트 인식
  - **8-7 Toolbox** 설정
- **9.** 주의 사항

- **10. IPX4** 방수 등급
- **11.** 제품 상세 정보
- **12.** 자주 묻는 질문
- **13. EU** 적합성 선언 **(EU Compliance Statement)**
- **14.** 재활용 및 폐기물 처리 지침
- **15.** 보증 정책
- **16. GNU** 일반 공중 사용 허가서**(GPL)** 고지
- **17.** 최종 사용자 라이선스 협정**(EULA)**
- **18.** 미국 연방통신위원회**(FCC)** 성명
- **19.** 유라시아 적합성 마크**(EAC)**
- **20.** 규제 적합성 마크**(RCM)**

1. 패키지 구성품

DrivePro Body 10



USB Type-C to Type-C 케이블



microSD 메모리카드
(내장**)**

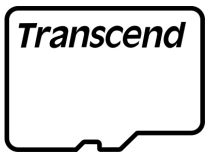

벨크로

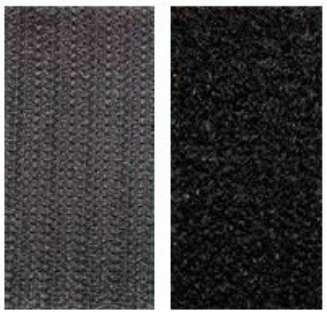

360° 회전형 클립 & 벨크로 홀더



"참고"

- DrivePro Body를 홀더에서 분리할 때는 왼쪽에서 오른쪽으로 가볍게 잡아당기세요. 재조립 시 DrivePro Body가 홀더에 단단히 부착되었는지 확인하시기 바랍니다.
- 카메라 상단 양쪽에 넥 스트랩(옵션)과 함께 사용할 수 있는 스트랩 연결 고리가 있습니다.

2. 시작하기

2-1 기능 버튼



2-2 충전 방법

DrivePro Body 10을 사용하기 전에 배터리가 완전히 충전되었는지 확인하십시오. 전원 어댑터(옵션)를 사용하거나 USB 케이블을 PC에 연결하여 기기를 충전할 수 있습니다.

충전 중에는 주황색 경고 표시등이 켜집니다. 배터리가 완전히 충전되면 표시등이 꺼집니다.

DrivePro Body 10을 충전하려면 다음 중 하나를 수행하십시오.

1. USB 케이블을 바디캠과 어댑터가 있는 벽면 콘센트에 연결합니다.
2. USB 케이블을 바디캠과 PC에 연결합니다.

2-3 microSD 메모리카드 교체

DrivePro Body 10에는 트랜센드 microSD 메모리카드가 기본으로 장착되어 있습니다.

메모리카드를 제거하려면 슬롯에서 밀어 꺼냅니다.



> "참고"
>
> 처음 사용하기 전에 메모리카드를 포맷하십시오.

"경고"

- DrivePro Body Toolbox를 사용하여 메모리 카드를 포맷하십시오. 다른 방법으로 포맷하는 경우 FAQ를 참조하십시오.
- DrivePro Body 10은 FAT32 파일 형식만 지원하며 exFAT 또는 NTFS는 지원하지 않습니다.
- 지원되지 않는 메모리 카드나 파일 형식을 사용하면 DrivePro Body 10의 경고 표시등이 녹색으로 깜박이고 부저가 울려 알려줍니다.
- 메모리카드 손상 및 데이터 손실을 방지하기 위해 전원이 꺼지는 동안에는 메모리카드를 제거하지 마십시오.
- 트랜센드는 작동 중 데이터 손실이나 손상에 대해 어떠한 책임도 지지 않습니다.

- 최상의 녹화 성능을 보장하려면 트랜센드의 High Endurance microSD 카드 또는 MLC 기반 메모리 카드를 사용하는 것이 좋습니다.
  - High Endurance microSDHC 카드
  - High Endurance microSDXC 350V 카드

2-4 LED 표시등

상단



경고 표시등

녹화 시

LED	상태	의미
●	깜박임	메모리 거의 가득 참 / 메모리카드 오류
●	깜박임	배터리 부족

PC/전원에 연결됨

LED	상태	의미
●	깜박임	데이터 전송 중
●	켜짐	충전 중

전원 관리 활성화됨

LED	상태	의미
●	켜짐	녹화 중지됨 참고: 기기가 켜져 있고 **5**분 동안 움직임이 감지되지 않을 때 표시됩니다.

전면



녹화 표시등

녹화 시

LED	상태	의미
🔴	규칙적으로 깜박임	녹화 모드
🔵	켜짐	버퍼 모드
🔴	켜짐	타임랩스 영상

전원 관리 활성화됨

LED	상태	의미
🔴	켜짐	녹화 중지됨 참고: 기기가 켜져 있고 5분 동안 움직임이 감지되지 않을 때 표시됩니다.

2-5 영상/스냅샷 스탬프 설정

사용하기 전에 DrivePro Body 10을 PC에 연결하고 DrivePro Body Toolbox를 사용하여 영상/스냅샷의 날짜, 시간 및 사용자 라벨을 설정하는 것이 좋습니다. 이렇게 하면 모든 영상과 스냅샷 하단에 녹화 시간, 날짜 및 사용자 이름이 표시됩니다.

자세한 내용은 DrivePro Body Toolbox 소프트웨어 섹션을 참조하십시오.

3. 영상 녹화

3-1 버퍼 모드

버퍼 모드에서는 파일이 내부 스토리지에 기록되지 않기 때문에 저장 공간을 크게 절약할 수 있습니다.

전원을 켜고 버퍼 모드를 시작하려면 ⏻ 전원 버튼을 길게 누릅니다. 비프음이 들리며, 전원이 켜지는 동안 녹화 표시등이 파란색으로 깜빡인 후 버퍼 모드에서 파란색으로 점등됩니다. 녹화를 중지하고 전원을 끄려면 ⏻ 전원 버튼을 길게 누릅니다. 비프음이 들리고 LED 표시등과 기기의 전원이 꺼집니다.

버퍼 모드와 녹화 모드 간에 전환하려면 ⏻ 전원 버튼을 두 번 누르십시오. 두 번의 비프음이 울립니다.



버퍼 모드가 적용된 영상의 최대 녹화 시간은 손떨림 보정 기능(Image Stabilization) 및 해상도 설정에 따라 달라집니다.

손떨림 보정 기능이 활성화된 경우 버퍼 모드 영상 길이는 30초로 고정됩니다. 비활성화된 경우, 일부 해상도에서는 30초와 60초 중 선택할 수 있습니다.

손떨림 보정 기능	해상도	버퍼 모드 영상 길이 옵션
활성화됨	1080P/30FPS 720P/30FPS	30초
비활성화됨	1080P/60FPS	30초
	1080P/30FPS 720P/60FPS 720P/30FPS	30초 / 60초

"참고"

버퍼 모드 영상 길이는 DrivePro Body Toolbox 및 DrivePro Body 앱을 사용하여 설정할 수 있습니다.

3-2 녹화 모드

사건이 발생하면 녹화 모드로 전환하십시오. 그러면 기기는 버퍼 모드 영상(30초 또는 60초)과 이후에 녹화된 영상을 함께 자동으로 저장하여 사건의 전체 과정을 보존합니다.

DrivePro Body 10이 버퍼 모드일 때 녹화 모드를 시작하려면 **전원** 버튼을 두 번 누르십시오. 두 번의 비프음이 울리며 녹화 표시등이 빨간색으로 깜빡입니다. 녹화를 중지하려면 **전원** 버튼을 다시 길게 누르십시오. 비프음이 들린 후 LED 표시등과 기기의 전원이 꺼집니다.

녹화 모드에서 녹화된 영상 파일은 “VIDEO” 폴더에 저장되며, 루프 녹화 기능이 활성화된 경우 기존 영상은 덮어쓰여집니다.

DrivePro Body 10은 3분마다 자동으로 영상 파일을 저장합니다. (기본 녹화 길이는 3분입니다.)

3-3 적외선 LED모드

야간 또는 저조도 환경에서 DrivePro Body 10은 자동으로 적외선 LED 모드를 활성화하며, 네 개의 적외선 LED가 점등됩니다.

또한 ● 스냅샷 버튼을 길게 눌러 적외선 LED 모드를 수동으로 켜거나 끌 수도 있습니다.

근거리 적외선 반사로 인해 조도 환경이 잘못 인식되는 것을 방지하기 위해 **DrivePro Body 10**을 피사체로부터 최소 **100cm** 이상 떨어뜨려 사용하십시오**.**

> "참고"
>
> - 적외선 LED로 녹화된 영상은 흑백으로 저장됩니다.
> - 완전한 암흑(0 lux)에서도 적외선 LED는 최대 10미터 거리 내의 움직이는 물체를 감지할 수 있습니다.

3-4 전원 관리

배터리 전원을 절약하기 위해 DrivePro Body 10의 전원 관리 기능은 10분 동안 물리적 움직임이 감지되지 않으면 기기를 자동으로 끕니다. 그런 다음 움직임이 다시 감지되면 기기가 자동으로 켜지고 기본 녹화 모드로 돌아갑니다.

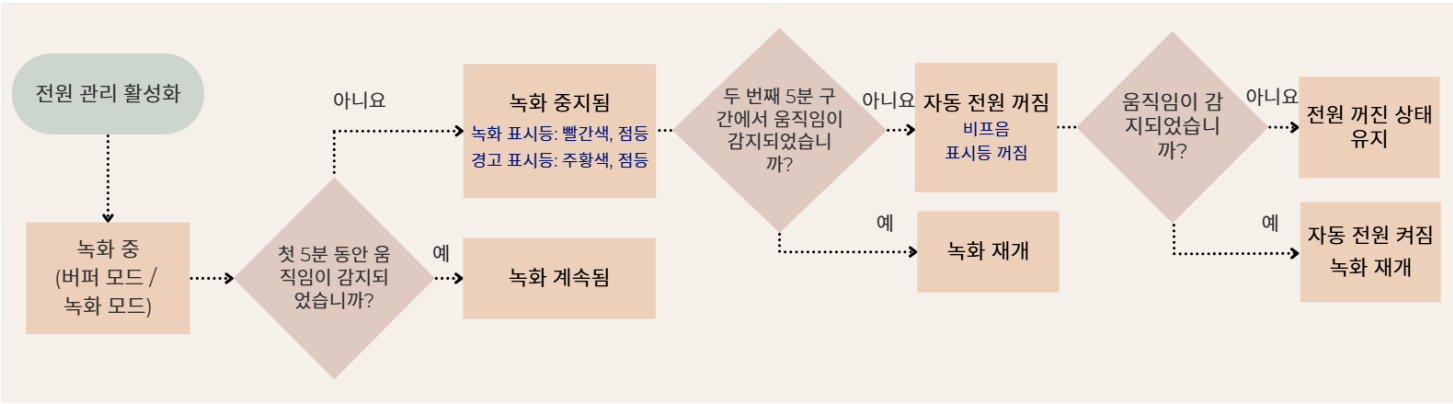

"참고"

- 전원 관리 기능과 손떨림 보정 기능은 서로 독립적으로 동작하며, 한 번에 한 가지 기능만 활성화됩니다.
- 전원 관리 기능이 활성화된 상태에서 기기를 수동으로 전원 끄면, 움직임이 감지되더라도 자동으로 전원이 켜지지 않습니다.

4. 스냅샷 촬영

녹화 중에 스냅샷을 찍으려면 **스냅샷** 버튼을 누릅니다.



"참고"

적외선 LED로 촬영한 스냅샷은 흑백으로 표시됩니다.

5. 녹음 모드

녹음 모드를 사용하려면 DrivePro Body Toolbox 소프트웨어를 통해 설정해야 합니다. ● **스냅샷** 버튼을 길게 눌렀을 때 적외선 LED가 아닌 오디오 녹음 기능이 활성화되도록 설정을 조정하십시오. 녹음된 오디오 파일은 “AUDIO” 폴더에 저장됩니다.

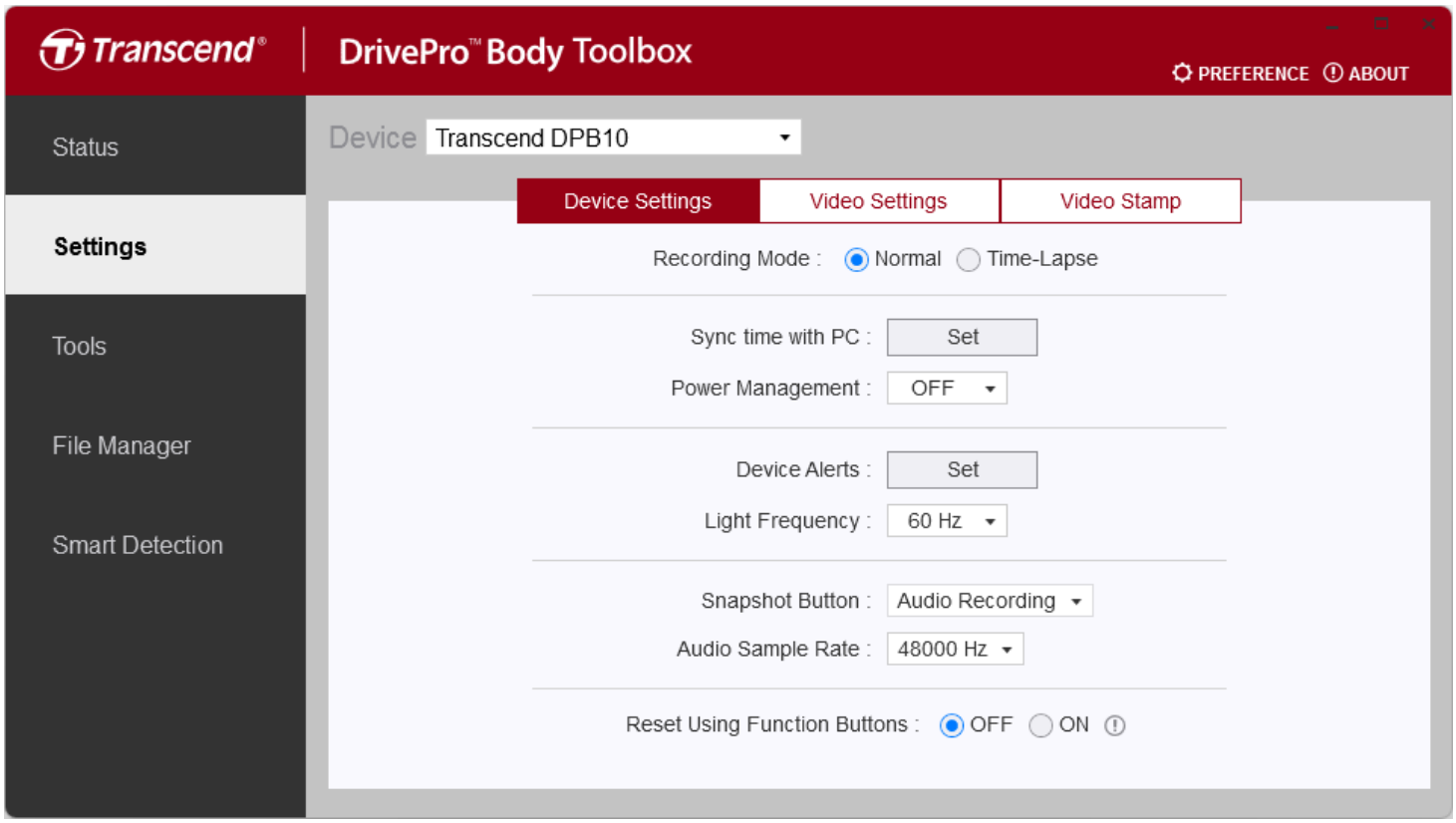

6. 영상/스냅샷 재생, 전송, 삭제하기

DrivePro Body 10에서 영상 및 스냅샷을 확인하거나 전송하려면 데스크톱 또는 노트북에 연결하시기 바랍니다.

옵션 **1:**

DrivePro Body 10에서 microSD 메모리카드를 분리한 후, 호환되는 카드 리더기에 삽입하여 PC로 파일을 전송합니다.

옵션 **2:**

USB 케이블의 한쪽 끝을 DrivePro Body 10 하단의 USB 포트에 연결합니다.
USB 케이블의 다른 쪽 끝을 데스크톱 또는 노트북의 USB(Type-C) 포트에 연결합니다.



6-1 영상 재생 및 스냅샷 보기

DrivePro Body 10 폴더(파일 이름 "DPB10")를 선택하고 "VIDEO" 폴더를 선택해 녹화한 영상을 재생합니다. "PHOTO" 폴더를 클릭하여 스냅샷을 확인하시기 바랍니다.

6-2 영상/스냅샷 전송 및 삭제하기

Windows 10 또는 그 이후 버전
DrivePro Body 10을 데스크톱 또는 노트북에 연결할 때 별도의 드라이버는 필요하지 않습니다. Windows 운영체제는 카메라를 지원하는 기본 드라이버를 제공합니다. 케이블을 사용해 DrivePro Body 10을 사용 가능한 USB 포트에 연결하면 Windows가 필요한 파일을 자동으로 설치합니다. PC와 정상적으로 연결되면, DrivePro Body 10을 나타내는 “TRANSCEND”로 시작하는 이름의 이동식 디스크가 ‘**내 PC**’에 자동으로 표시됩니다.

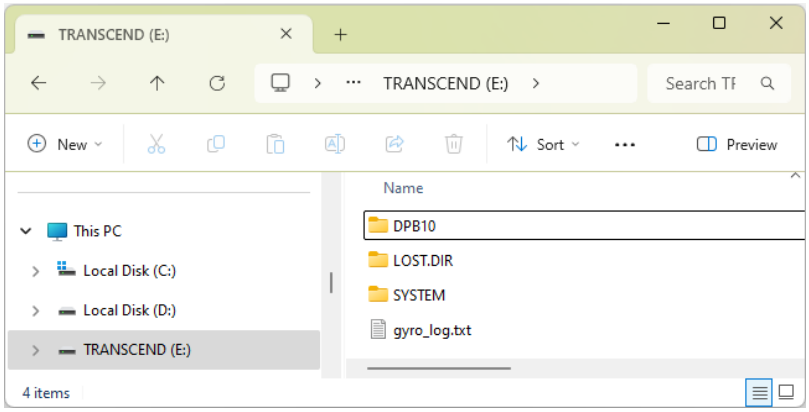

> "참고"
>
> (E:)드라이브는 예시이며 PC에 따라 다르게 나타날 수 있습니다.

이제 DrivePro Body 10은 외부 스토리지 기기처럼 데이터 전송이 가능한 상태입니다.
해당 폴더에서 영상과 스냅샷을 쉽게 드래그 앤 드롭하여 복사할 수 있습니다.
메모리카드 용량이 가득 찬 경우 불필요한 파일을 삭제할 수도 있습니다.

- **Windows**에서 **DrivePro Body 10**을 안전하게 제거하기**:**

1. 작업 표시줄의  이동식 하드웨어 아이콘을 클릭합니다.
2. 하드웨어 안전하게 제거 창이 나타나면 계속 진행하려면 클릭합니다.
3. “하드웨어를 제거해도 안전합니다.”라는 메시지가 나타나면, USB 포트에서 DrivePro Body 10의 연결을 해제하십시오.

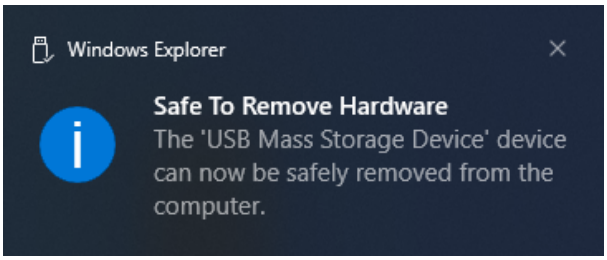

macOS 10.14 또는 그 이후 버전

별도의 드라이버는 필요하지 않습니다. DrivePro Body 10을 사용 가능한 USB 포트에 직접 연결하면 PC가 자동으로 인식합니다.



- **macOS**에서 **DrivePro Body 10** 안전하게 제거하기**:**
  바디캠에 해당하는 디스크 아이콘을 휴지통으로 드래그한 후, USB 포트에서 DrivePro Body 10의 연결을 해제합니다.

> "참고"
>
> macOS에서 메모리카드의 파일을 수동으로 삭제한 경우, 삭제된 파일이 일시적으로 숨김 파일 형태로 남아 저장 공간을 차지할 수 있습니다.
> 공간을 완전히 확보하려면 휴지통을 비우거나 메모리카드를 포맷하십시오.

> "경고"
>
> - 데이터 손실을 방지하기 위해 DrivePro Body 10을 PC에서 분리할 때 반드시 올바른 제거 절차를 따르십시오.
> - DrivePro Body 10이 PC에 연결된 동안에는 파일 전송 기능만 사용할 수 있으며, 바디캠의 다른 기능들은 이용할 수 없습니다. 정상적인 기능을 사용하려면 PC에서 연결을 해제하십시오.

7. DrivePro Body 앱 연동하기

안드로이드 기기에 최적화된 DrivePro Body 앱을 사용하면, 모바일 기기에서 실시간 영상(Live View)을 확인하고 카메라 설정을 조정할 수 있습니다.



DrivePro Body 앱



> "참고"
>
> DrivePro Body 앱을 사용하려면 DrivePro Body 10을 완전히 충전한 후, 제공된 케이블을 사용하여 안드로이드 기기에 연결하십시오.

7-1 DrivePro Body앱 다운로드 및 설치

1. 구글 플레이에서 DrivePro Body 앱을 검색하세요.
2. 앱을 다운로드하고 설치합니다.

설치가 완료되면 앱이 기기의 홈 화면에 표시됩니다.

7-2 DrivePro Body 앱에 연결

제공된 USB-C to C 케이블을 사용해 DrivePro Body 10을 안드로이드 기기와 연결하여 앱을 사용할 수 있습니다. 이 상태에서 배터리 잔량 및 녹화 가능 시간 확인, 녹화 영상 재생 등 다양한 기능을 스마트 기기에서 바로 이용할 수 있습니다.

연결 단계

1. DrivePro Body 앱을 열고 DrivePro Body 10을 선택합니다.
2. USB-C to C 케이블을 사용해 DrivePro Body 10을 Android 기기에 연결한 후 다음**(Next)** 을 누릅니다.

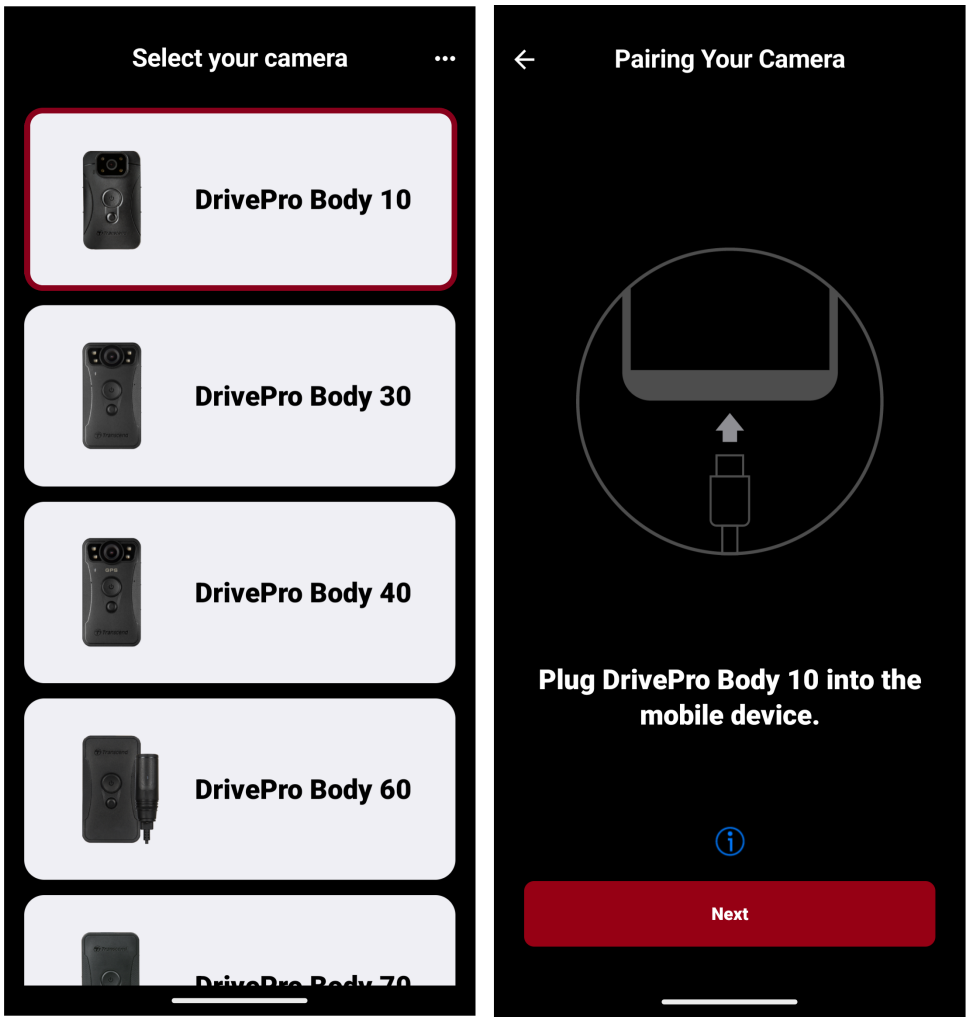

3. 처음 연결하는 경우, 앱이 기기 접근 권한을 요청합니다. 이후 **“DPB10** 연결 시 항상 **DrivePro Body** 열기” 옵션을 활성화할 수 있으며, **확인(OK)**을 누릅니다. 페어링 화면으로 돌아오면 **다음(Next)**을 탭합니다.

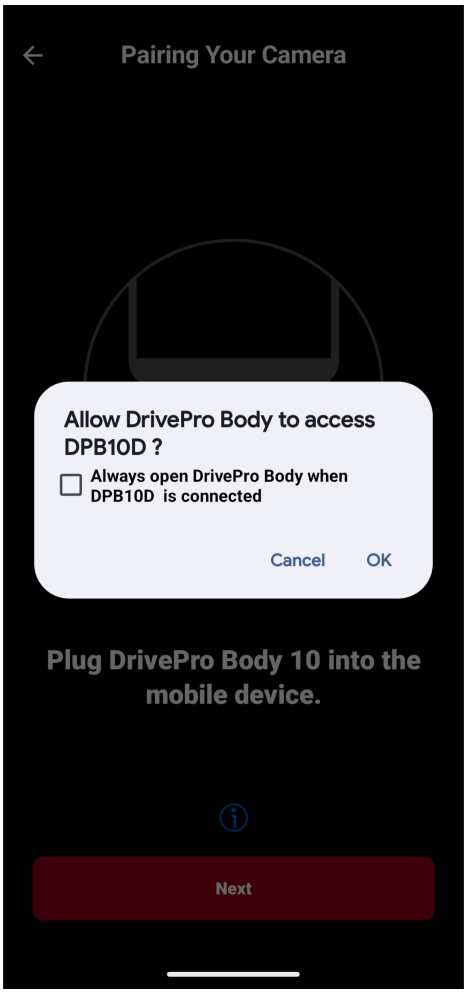

4. 팝업 창이 나타나면 **확인(OK)**을 눌러 앱이 이 기기에 접근하도록 허용합니다.

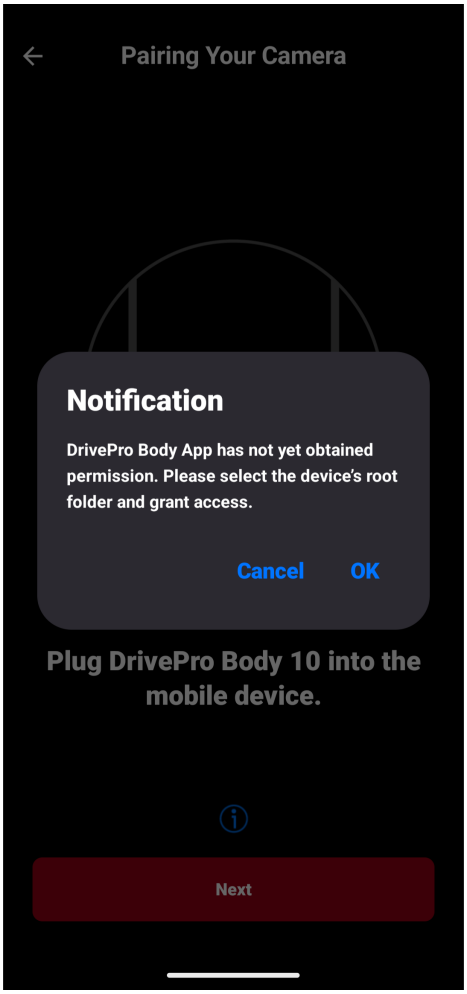

5. 모바일 기기 화면에 다음과 같은 화면이 표시됩니다. ☰ 메뉴버튼을 눌러 **TRANSCEND** 를 선택합니다.

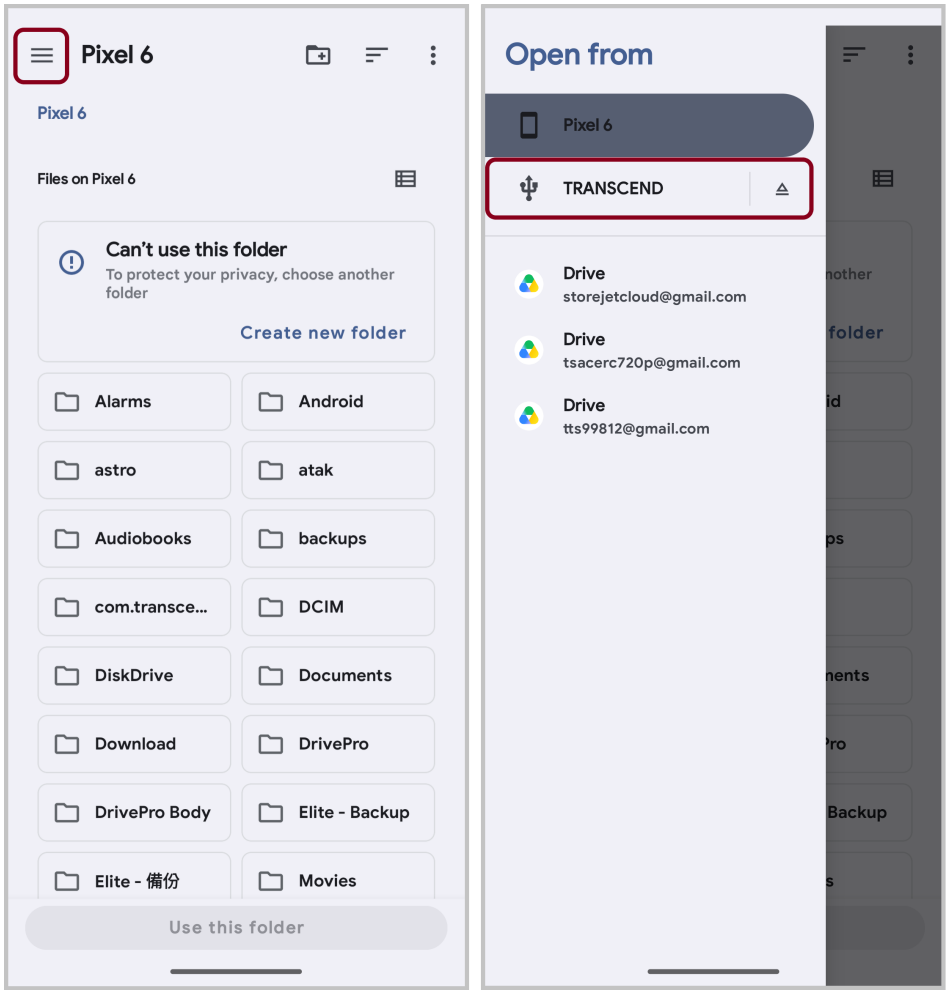

6. 이 폴더 사용을 탭하여 DrivePro Body가 TRANSCEND 폴더 내 파일에 접근하도록 허용합니다.

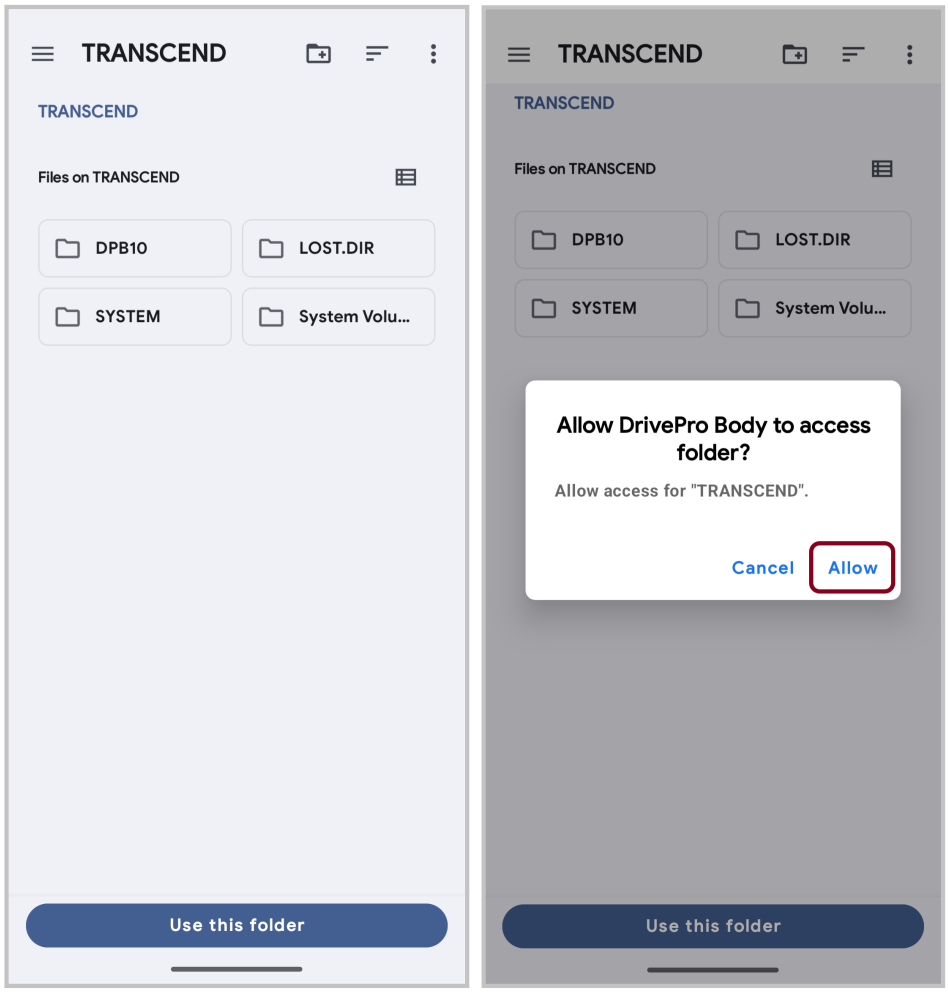

7. 앱 화면이 나타납니다. "DPB10"을 탭하여 연결을 완료합니다.

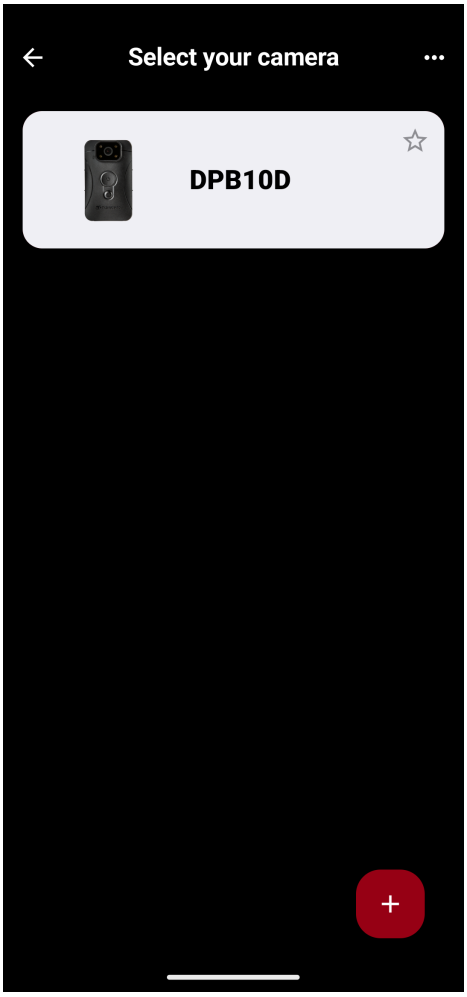

7-3 DrivePro Body 앱 홈화면

일반 녹화



타임랩스 녹화

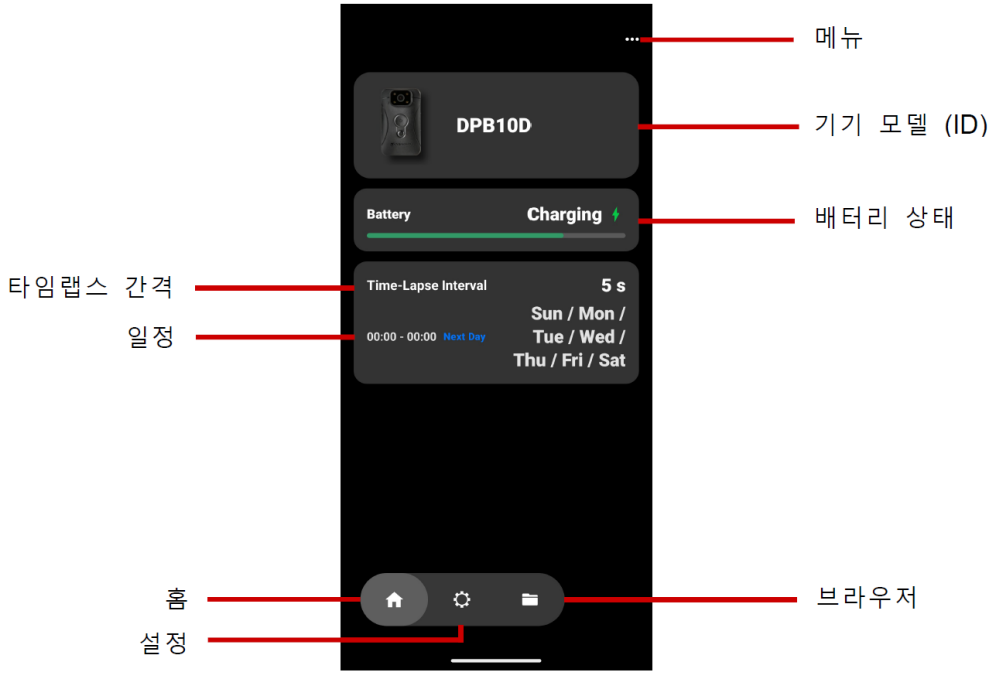

7-4 영상 재생 및 스냅샷 보기

1. 영상을 재생하거나 사진을 보려면 홈 화면에서 「브라우저」를 탭하세요.
2. 상단의 아이콘을 눌러 영상을 보거나, 스냅샷을 찾아보거나, 녹음을 들어보세요.



영상 재생 중에 전체 클립을 휴대폰으로 내려받아 편집할 필요 없이, 원하는 구간(10초, 20초, 또는 30초)만 잘라내어 다운로드할 수 있습니다. 자세한 내용은 영상 편집을 참고하십시오.

7-5 설정

설정 메뉴를 열려면 홈 화면 하단의 「설정」을 탭하세요.

설정에서 영상, 기기 및 시스템 설정을 조정할 수 있습니다.

설정을 조정하기 전에 오른쪽 하단 모서리에 있는 아이콘을 사용하여 일반 또는 타임랩스 녹화를 선택합니다.

일반 녹화

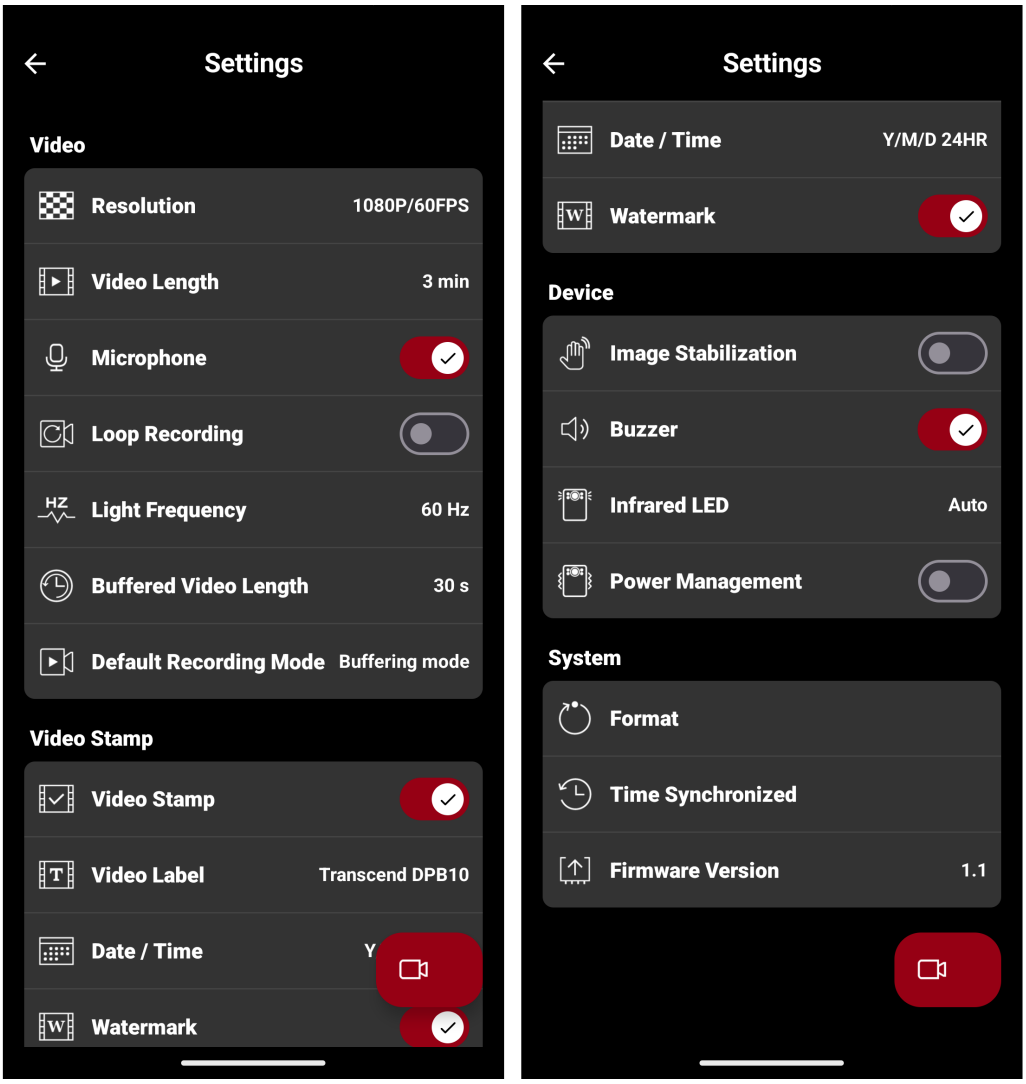

영상		
아이콘	기능	기술 / 옵션

	해상도	영상 녹화 품질을 설정합니다. 참고: 손떨림 보정 기능이 활성화되면 사용 가능한 해상도 옵션은 **1080P/30FPS** 및 **720P/30FPS**입니다.
		1080P/60FPS / 1080P/30FPS / 720P/60FPS / 720P/30FPS
	영상 길이	녹화된 각 영상의 녹화 길이를 설정합니다.
		3분 / 5분 / 10분
	마이크	영상 녹화 중 마이크를 활성화하거나 비활성화합니다.
		비활성화 / 활성화
	루프 레코딩	이전 영상을 새 영상으로 덮어씁니다.
		비활성화(기본값) / 활성화
	빛 주파수	A/C 조명이 깜빡이지 않도록 적절한 주파수를 선택하십시오.
		50Hz / 60Hz
	버퍼 모드 영상 길이	녹화 모드로 전환하기 전에 발생하는 영상을 기록할 수 있도록 버퍼 모드 영상 길이를 설정합니다. 참고: 버퍼 모드 영상의 최대 녹화 시간은 해상도와 손떨림 보정**(Image Stabilization)** 설정에 따라 달라집니다.
		30초 / 60초
	기본 녹화 모드	기본 녹화 모드를 설정합니다.
		버퍼 모드 / 녹화 모드
영상 스탬프		
아이콘	기능	기술 / 옵션
	영상 스탬프	스냅샷이나 영상에 영상 라벨, 날짜/시간, 워터마크를 표시합니다.
		비활성화 / 활성화
	영상 라벨	영상에 표시되는 라벨을 편집합니다.(기본값은 Transcend DPB10입니다.)
	날짜 / 시간	날짜 및 시간 형식을 설정합니다.

		날짜: Y/M/D / M/D/Y / D/M/Y 시간: 24시간 / 오전/오후
	워터마크	스냅샷이나 영상에 Transcend 로고 워터마크를 표시합니다.
		비활성화 / 활성화
기기		
아이콘	기능	기술 / 옵션
	손떨림 보정	손떨림 보정 기능을 활성화하거나 비활성화합니다. 참고: **60FPS**로 녹화할 때 손떨림 보정 기능이 자동으로 비활성화됩니다.
		비활성화 / 활성화
	부저	부저를 활성화하거나 비활성화합니다.
		비활성화 / 활성화
	적외선 **LED**	적외선 LED를 수동 또는 자동으로 활성화합니다.
		수동 / 자동
	전원 관리	배터리 전력을 절약하기 위해 DrivePro Body 10의 전원 관리 기능은 신체 움직임이 10분 동안 감지되지 않으면 자동으로 기기를 전원 종료합니다. 이후 움직임이 다시 감지되면 기기는 자동으로 켜지며 기본 녹화 모드로 돌아갑니다.
		비활성화 / 활성화
시스템		
아이콘	기능	기술 / 옵션
	포맷	기기를 포맷합니다. 경고: 모든 데이터가 영구적으로 삭제됩니다.
	시간 동기화	DrivePro Body의 시간을 모바일 기기와 동기화합니다.
	펌웨어 버전	탭하여 펌웨어를 최신 버전으로 업그레이드합니다.

타임랩스 녹화

타임랩스 모드를 활성화하면 일반 녹화가 대체됩니다.

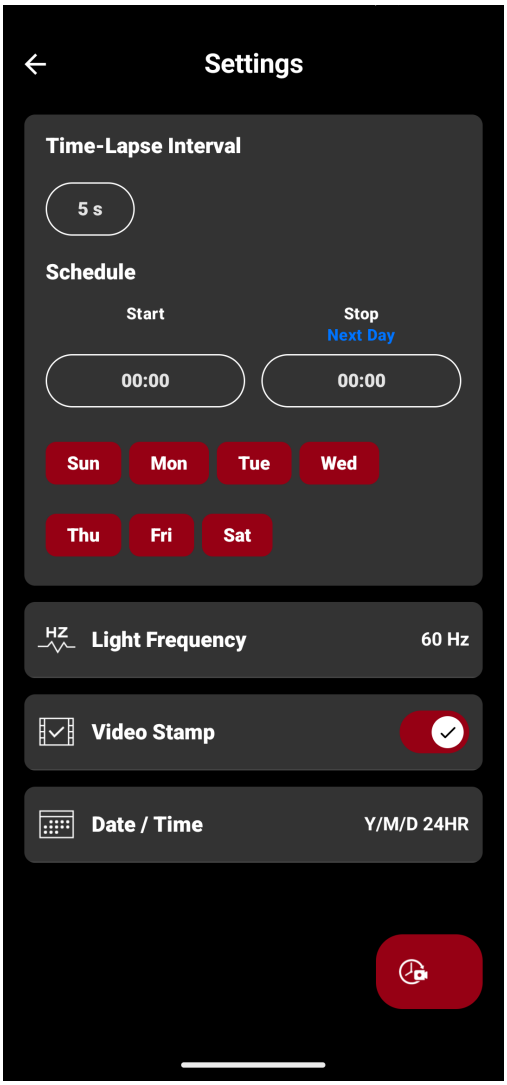

아이콘	기능	기술 / 옵션
타임랩스 간격		타임랩스 영상을 만들기 위해 원하는 시간 간격을 설정하세요.
		5초 / 1분 / 5분 / 10분 / 60분
일정		시작 시간과 종료 시간을 설정하고, 타임랩스 녹화를 활성화할 요일을 선택합니다. 참고: • 이 설정을 저장하는 시점이 선택한 기간 안에 해당되면, 타임랩스 녹화가 즉시 시작됩니다. • 빨간색은 활성화된 요일을, 회색은 비활성화된 요일을 나타냅니다.

아이콘	기능	기술 / 옵션
		시작/중지 시간: 00:00 ~ 23:00 (시간 단위) 요일: 일 / 월 / 화 / 수 / 목 / 금 / 토
	빛 주파수	A/C 조명이 깜빡이지 않도록 적절한 주파수를 선택하십시오.
		50Hz / 60Hz
	영상 스탬프	스냅샷이나 영상에 영상 라벨, 날짜/시간, 워터마크를 표시합니다.
		비활성화 / 활성화
	날짜 / 시간	날짜 및 시간 형식을 설정합니다.
		날짜: Y/M/D / M/D/Y / D/M/Y 시간: 24시간 / 오전/오후

 참고

- 타임랩스 기능을 활성화하면 기기는 일정한 간격으로 자동으로 전원이 켜지고 꺼집니다. 타임랩스 간격이 5초로 설정된 경우 기기는 계속 켜진 상태를 유지합니다.
- 전원이 켜지면 녹화 표시등이 파란색으로 깜빡이고, 타임랩스 녹화 중에는 빨간색으로 점등됩니다. 전원이 꺼져 있을 때는 표시등이 꺼져 있습니다.
- 기기를 수동으로 꺼두면 타임랩스 녹화가 일시 중지되며, 다음에 기기가 켜질 때 자동으로 다시 녹화가 진행됩니다.
- 올바른 재생을 위해 타임랩스 영상은 DrivePro Body Toolbox에서 확인하십시오.

 "경고"

- DrivePro Body 앱을 통해 펌웨어를 업데이트하기 전에 배터리 잔량이 50% 이상인지 확인하거나 전원 케이블을 연결하십시오.
- 펌웨어 업그레이드 중에는 DrivePro Body가 자동으로 전원이 꺼지고 LED 경고등이 빨간색으로 깜빡입니다. 펌웨어 업그레이드가 완료될 때까지 기기를 수동으로 재시작하지 마십시오.
- 펌웨어 업그레이드 후 DrivePro Body가 켜지지 않는 경우, 트랜센드 고객 서비스에 문의하여 기술 지원을 받으십시오.

8. DrivePro Body Toolbox 소프트웨어

DrivePro Body Toolbox는 영상 파일 관리와 바디캠 설정을 간편하게 해주는 소프트웨어입니다. 이 소프트웨어는 사용자 친화적인 인터페이스를 갖추고 있어 DrivePro Body 바디캠의 기본 기능을 손쉽게 설정할 수 있습니다.

8-1 시스템 요구 사항

DrivePro Body 10을 PC에 연결하고 DrivePro Body Toolbox를 실행하기 위한 시스템 요구 사항:

USB 포트가 정상 작동하는 PC 또는 노트북:

- Windows 10 또는 그 이후 버전
- macOS 10.14 또는 그 이후 버전

DrivePro Body Toolbox 다운로드 및 설치:

1. 설치 파일을 다운로드합니다.
2. 데스크탑 또는 노트북에 DrivePro Body Toolbox를 설치합니다.

8-2 상태

상태 메뉴에서 사용자 라벨, 모델명, 기기 시리얼 번호, 펌웨어 버전 등 DrivePro Body의 기본 정보를 확인할 수 있습니다.

일반 녹화

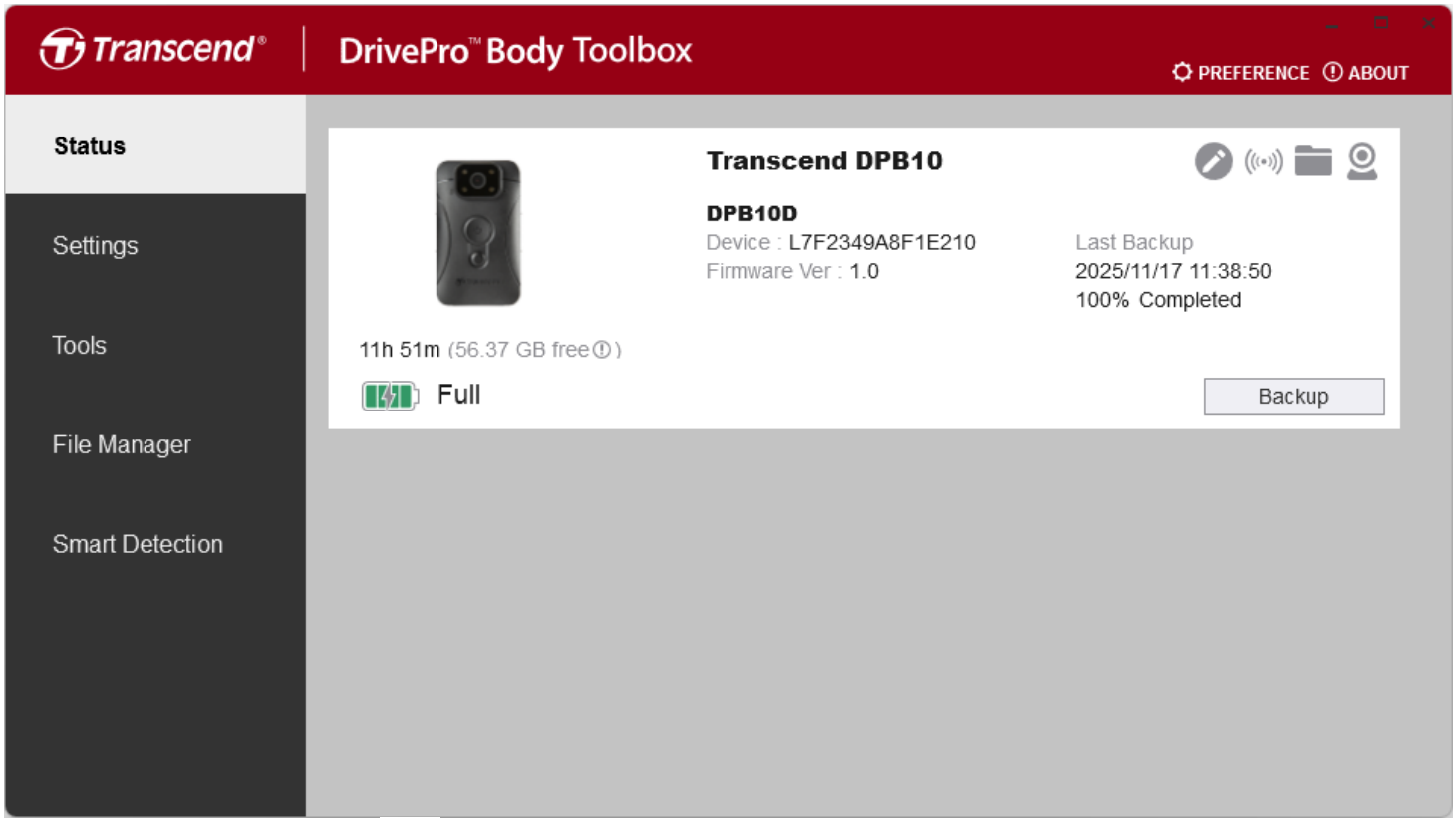

사용자 라벨을 변경하려면 버튼을 클릭하세요.

기기를 찾으려면 버튼을 클릭하세요.

스냅샷 또는 녹화된 영상을 확인하려면 버튼을 클릭하세요.

웹캠 모드로 들어가려면 버튼을 클릭하여 기기를 카메라 및 마이크로 사용하세요.

파일을 백업하려면 Backup 버튼을 클릭하세요.

타임랩스 녹화

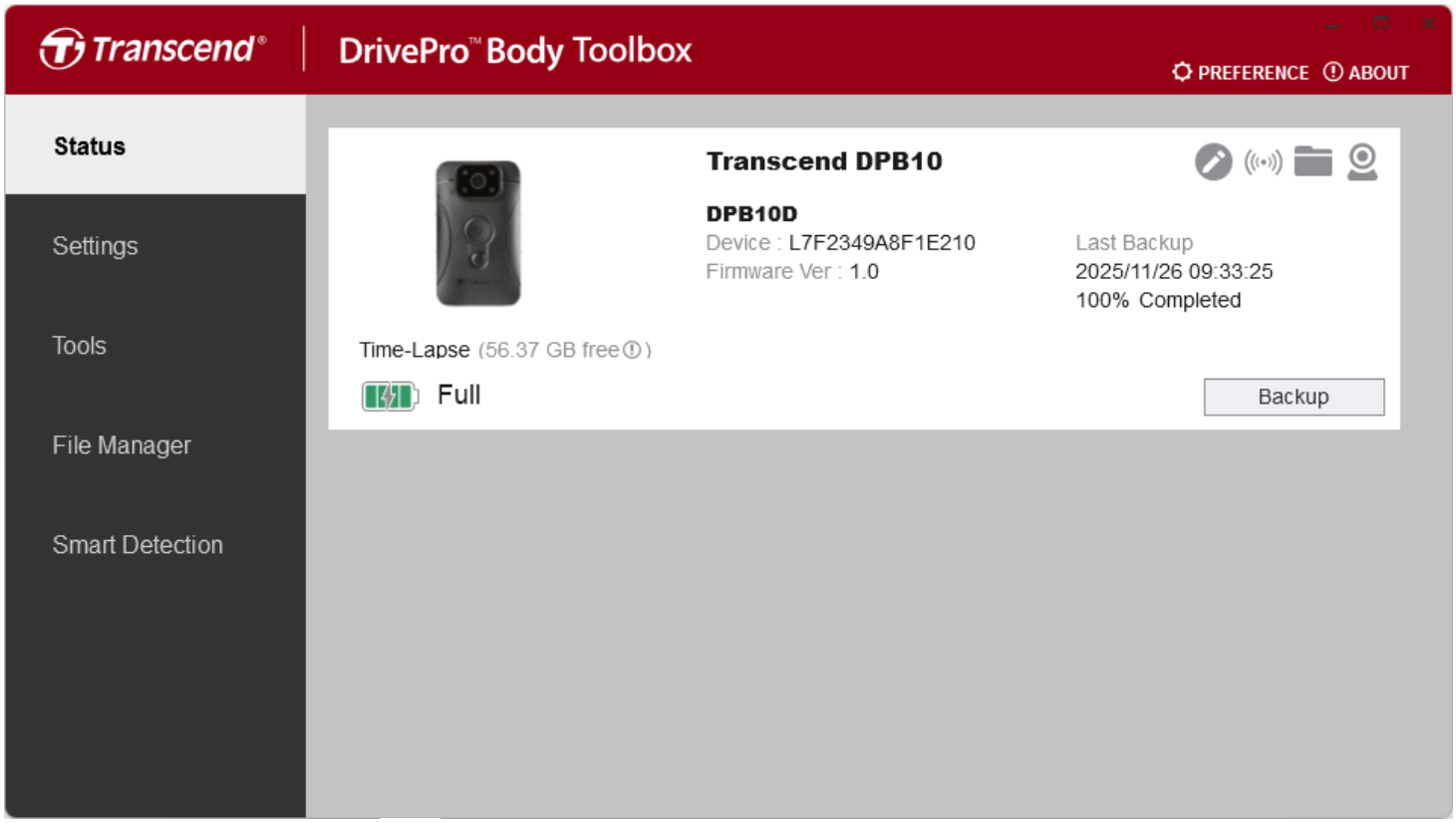

사용자 라벨을 변경하려면 버튼을 클릭하세요.

기기를 찾으려면 버튼을 클릭하세요.

스냅샷 또는 녹화된 영상을 확인하려면 버튼을 클릭하세요.

웹캠 모드로 들어가려면 버튼을 클릭하여 기기를 카메라 및 마이크로 사용하세요.

파일을 백업하려면 Backup 버튼을 클릭하세요.

8-3 설정

설정 페이지에서 기기, 영상 및 영상 스탬프 설정을 조정할 수 있습니다.

기기 설정

일반 녹화

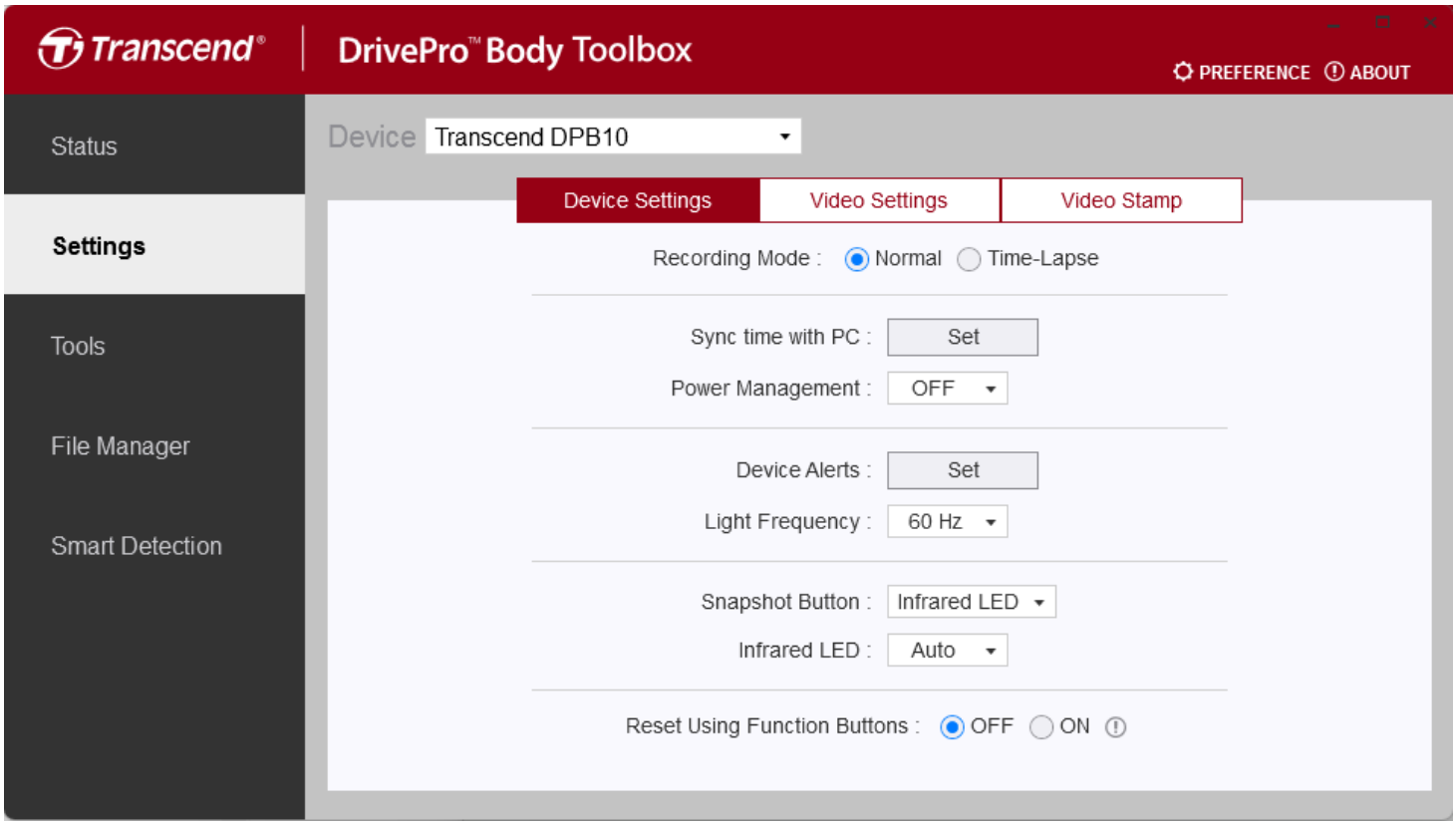

기능	기술 / 옵션
녹화 모드	녹화 모드를 선택합니다.
	일반 / 타임랩스
PC와 시간 동기화	설정 버튼을 클릭하면 기기의 시간이 PC와 동기화됩니다.
전원 관리	배터리 전력을 절약하기 위해, DrivePro Body 10의 전원 관리 기능은 10분 동안 물리적 움직임이 감지되지 않으면 기기를 자동으로 종료합니다. 이후 움직임이 다시 감지되면 기기는 자동으로 전원이 켜지고 기본 녹화 모드로 돌아갑니다.
	비활성화 / 활성화

기능	기술 / 옵션	
기기 알림	**LED** 표시등	녹화 중 LED 표시등을 활성화하거나 비활성화합니다.
		끔 / 켬
	부저	녹화 중 부저를 활성화하거나 비활성화합니다.
		끔 / 켬
빛 주파수	A/C 조명이 깜빡이지 않도록 적절한 주파수를 선택하십시오.	
	50Hz / 60Hz	
스냅샷 버튼	스냅샷 버튼 길게 누르기 동작을 조정하여 적외선 LED 활성화 또는 오디오 녹음 기능 중 원하는 기능을 설정할 수 있습니다. 참고: 설정 페이지에서 "스냅샷 버튼" 아래에 표시되는 항목은 선택한 기능("적외선 **LED**" 또는 "오디오 녹음")에 따라 "적외선 **LED**" 또는 "오디오 샘플 속도"로 나타납니다.	
	적외선 LED / 오디오 녹음	
적외선 **LED**	적외선 LED를 수동 또는 자동으로 활성화하도록 선택합니다.	
	수동 / 자동(기본값)	
오디오 샘플 속도	오디오 샘플 속도를 설정합니다. 주파수가 높을수록 음질이 좋습니다.	
	48000Hz / 44100Hz / 32000Hz / 24000Hz / 22050Hz	
기능 버튼을 사용한 초기화	전원이 켜진 상태에서 전원 버튼과 스냅샷 버튼을 동시에 5초 이상 누르면 기기가 포맷 및 초기화됩니다. 이후 카메라는 자동으로 전원이 꺼집니다.	
	끔(기본값) / 켬	

타임랩스 녹화

타임랩스 모드를 활성화하면 일반 녹화 모드가 대체됩니다.

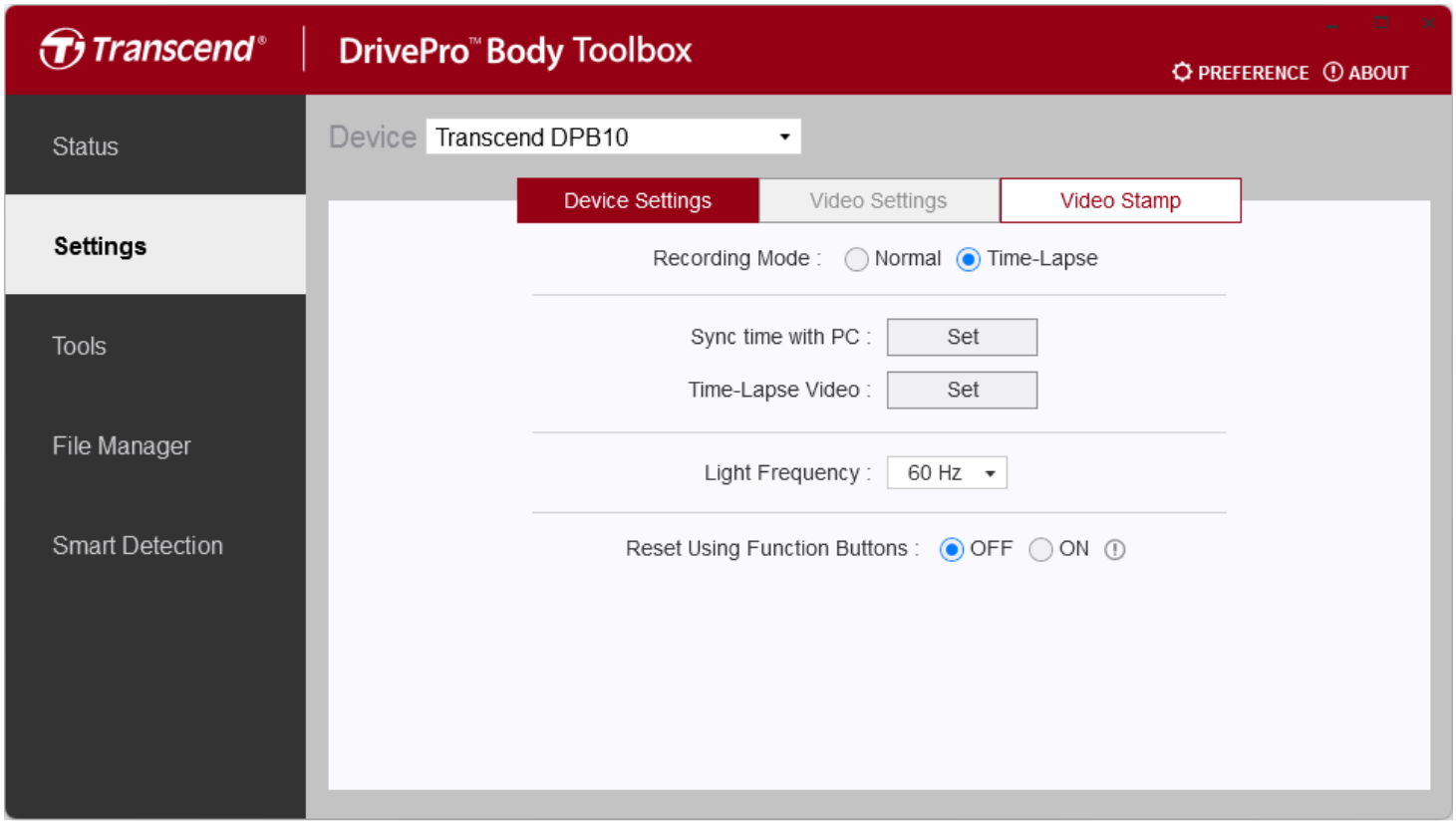

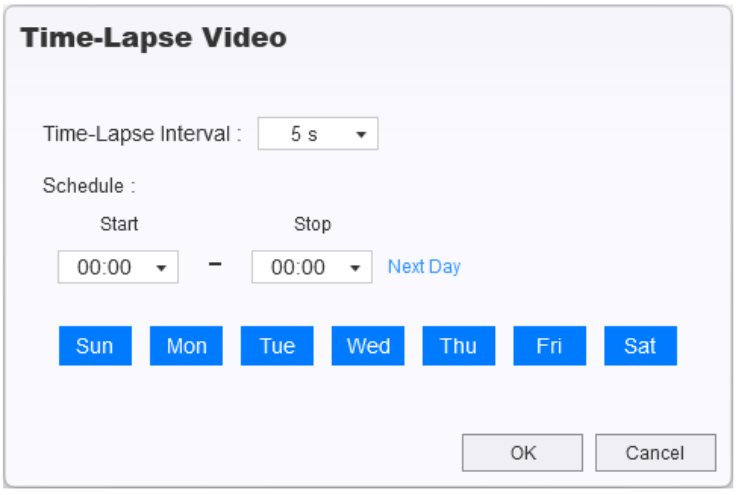

기능	기술 / 옵션	
녹화 모드	녹화 모드를 선택합니다.	
	일반 / 타임랩스	
PC와 시간 동기화	설정 버튼을 클릭하여 기기 시간을 PC와 동기화합니다.	
타임랩스 영상	타임랩스 간격	원하는 시간 간격을 설정하여 타임랩스 영상을 생성할 수 있습니다.
		5초 / 1분 / 5분 / 10분 / 60분
	일정	타임랩스 녹화가 활성화될 시작•종료 시간을 설정하고, 녹화를 적용할 요일을 선택하십시오. 참고: • 설정 저장 시점이 선택된 시간 범위 안에 포함되어 있으면, 타임랩스 녹화가 즉시 시작됩니다. • 파란색은 활성화된 요일, 흰색은 비활성화된 요일을 나타냅니다.
		시작/중지 시간: 00:00 ~ 23:00 (시간 단위) 요일: 일 / 월 / 화 / 수 / 목 / 금 / 토
조명 주파수	깜박이는 A/C 조명을 피하기 위해 적절한 주파수를 선택합니다.	
	50Hz / 60Hz	
기능 버튼을 사용한 초기화	전원이 켜진 상태에서 **전원** 버튼과 **스냅샷** 버튼을 동시에 5초 이상 누르면, 기기가 포맷 및 초기화되며 이후 카메라 전원이 꺼집니다.	
	끔(기본값) / 켬	

참고

- 타임랩스 기능을 켜면 기기는 설정된 간격에 따라 자동으로 전원이 켜지고 꺼집니다. 간격이 5초로 설정된 경우 기기는 계속 켜진 상태를 유지합니다.
- 전원이 켜지면 녹화 표시등이 파란색으로 깜빡이며, 타임랩스 녹화 중에는 빨간색으로 점등됩니다. 전원이 꺼지면 표시등도 꺼집니다.
- 기기를 수동으로 끄면 타임랩스 녹화가 일시 중지되며, 다음에 전원이 켜질 때 자동으로 다시 녹화가 시작됩니다.
- 타임랩스 영상은 올바른 재생을 위해 DrivePro Body Toolbox에서 확인하십시오.

영상 설정

일반 녹화

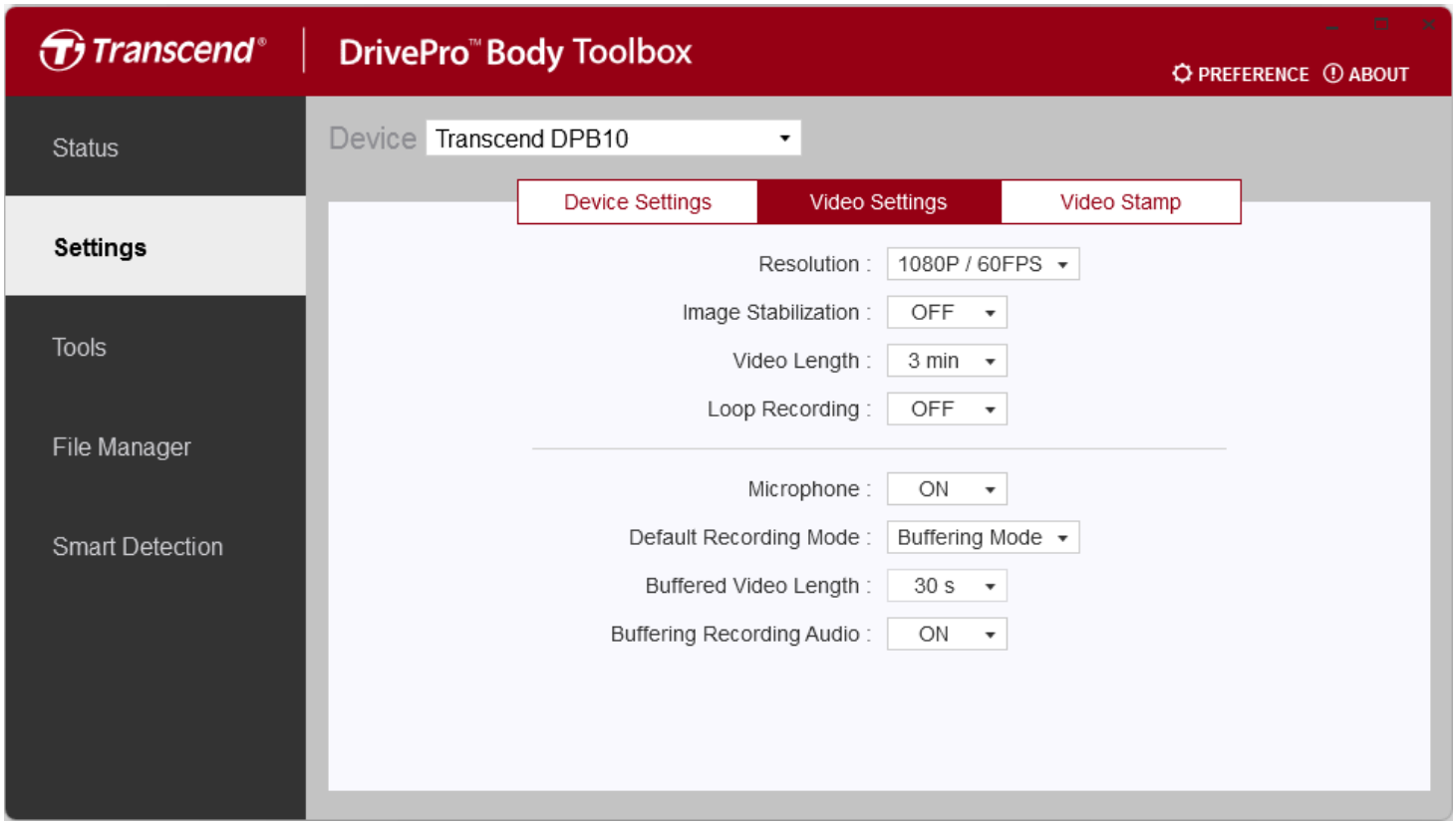

기능	기술 / 옵션
해상도	영상 녹화 품질을 설정합니다. 참고: 손떨림 보정이 활성화되면 사용 가능한 해상도 옵션은 **1080P/30FPS** 및 **720P/30FPS**입니다.
	1080P/60FPS / 1080P/30FPS / 720P/60FPS / 720P/30FPS
손떨림 보정	손떨림 보정 기능을 활성화하거나 비활성화합니다.
	끔 / 켬
영상 길이	녹화된 각 영상의 길이를 설정합니다.
	3분 / 5분 / 10분
루프 레코딩	이전 영상을 새 영상으로 덮어씁니다.
	끔(기본값) / 켬
마이크	영상 녹화 중 마이크를 활성화하거나 비활성화합니다.

기능	끔 / 켬 기술 / 옵션
기본 녹화 모드	기본 녹화 모드를 선택합니다.
	버퍼 모드 / 녹화 모드
버퍼 모드 영상 길이	녹화 모드로 전환하기 전에 발생하는 영상을 기록할 수 있도록 버퍼 모드 영상 길이를 설정합니다. 참고: 버퍼 모드 영상의 최대 녹화 시간은 해상도와 손떨림 보정(Image Stabilization) 설정에 따라 달라집니다.
	30초 / 60초
버퍼 모드 녹화 중 오디오 녹음	버퍼 모드에서 마이크를 활성화하거나 비활성화합니다.
	끔 / 켬

참고

타임랩스 모드는 최적의 성능을 보장하기 위해 내장된 고정 영상 설정을 사용합니다.

영상 스탬프

일반 녹화

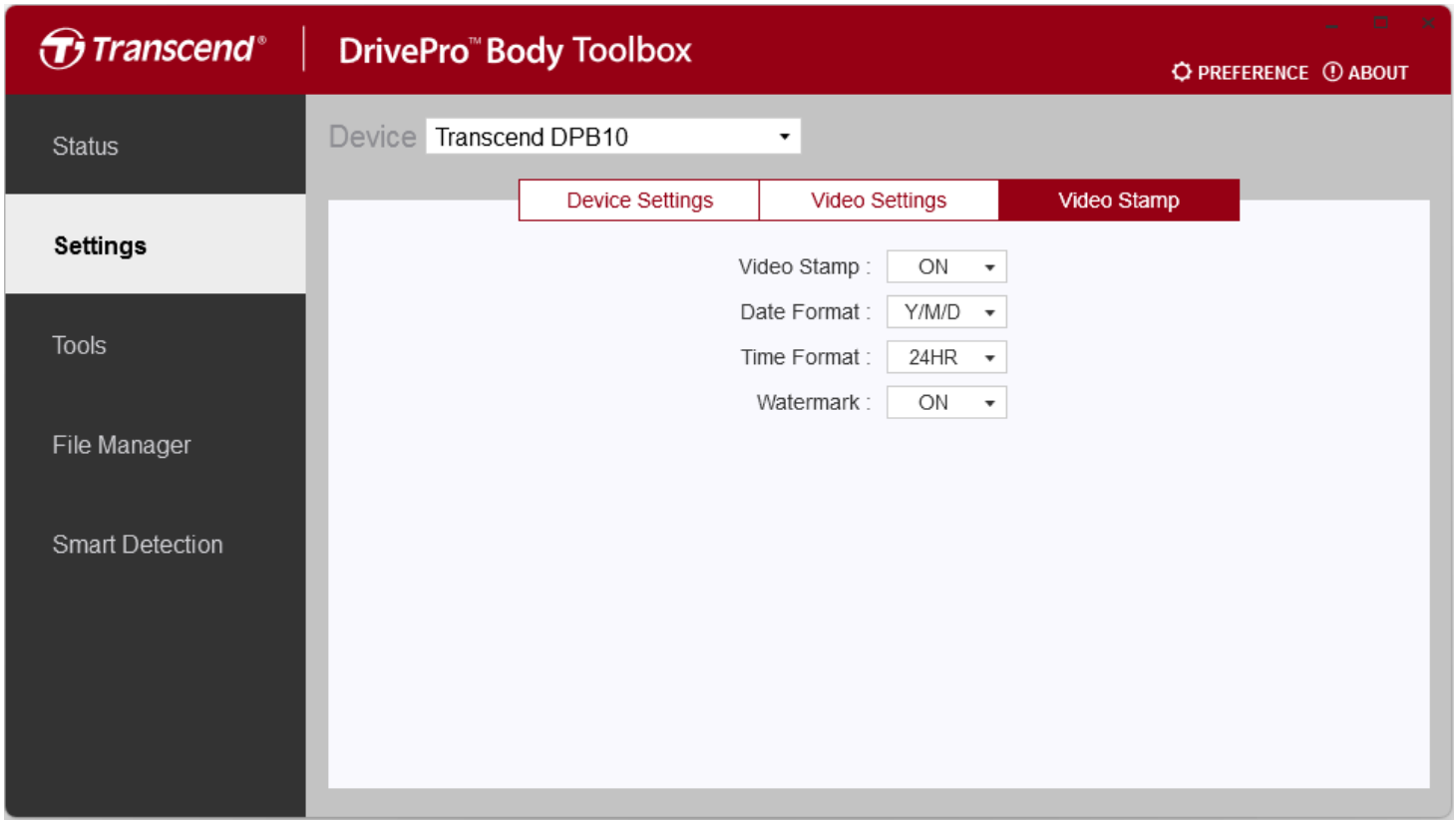

영상 스탬프	
기능	기술 / 옵션
영상 스탬프	영상 녹화 시간과 영상 라벨을 표시합니다.
	끔 / 켬
날짜 형식	날짜 형식을 설정합니다.
	Y/M/D / M/D/Y / D/M/Y
시간 형식	24시간제 또는 12시간제를 선택합니다.
	24시간 / 오전/오후
워터마크	스냅샷 또는 영상에 트랜센드 로고 워터마크를 표시합니다.
	끔 / 켬

타임랩스 녹화

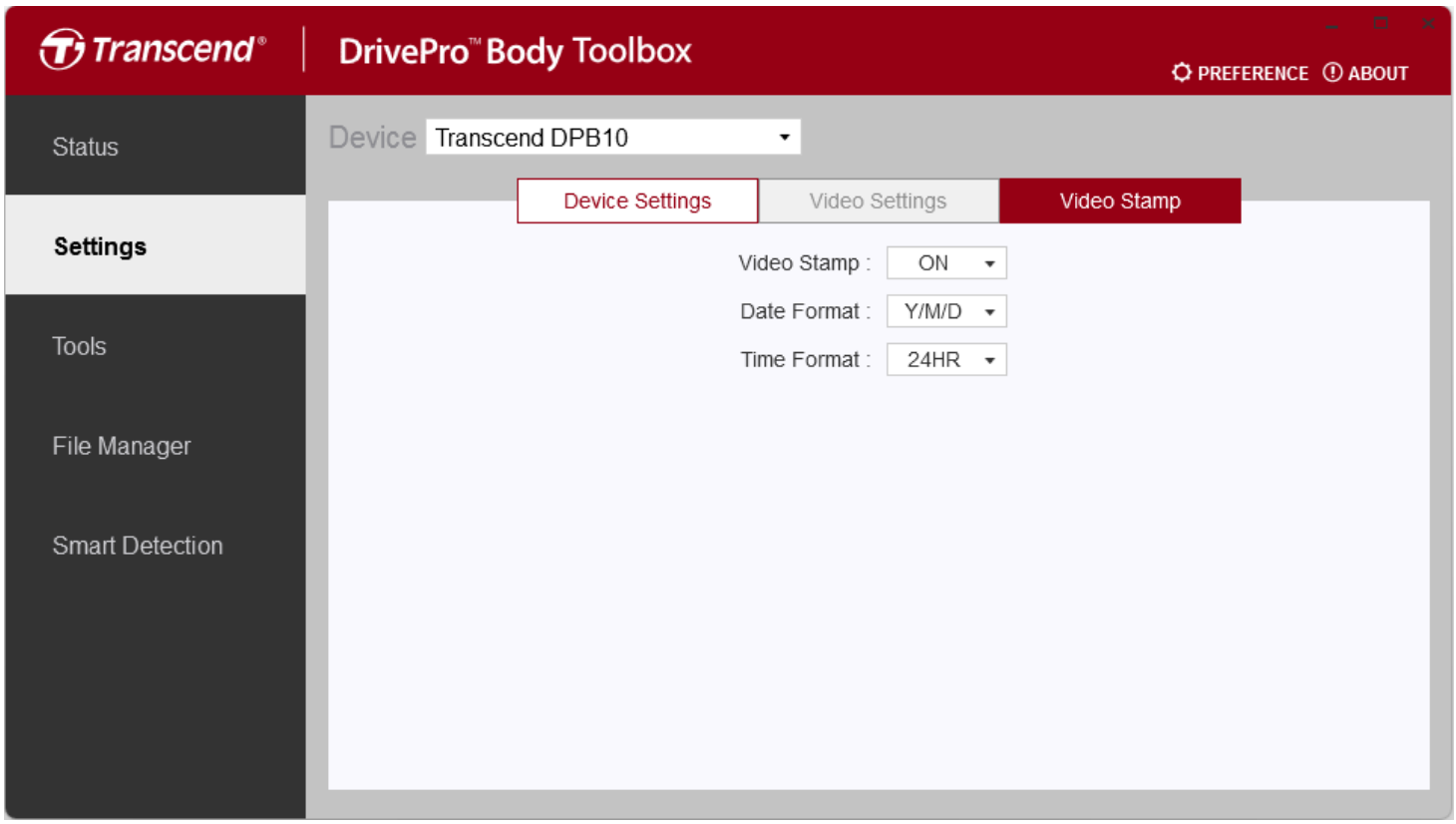

영상 스탬프	
기능	기술 / 옵션
영상 스탬프	영상 녹화 시간과 영상 라벨을 표시합니다.
	끔 / 켬
날짜 형식	날짜 형식을 설정합니다.
	Y/M/D / M/D/Y / D/M/Y
시간 형식	24시간제 또는 12시간제를 선택합니다.
	24시간 / 오전/오후

8-4 도구

도구에서 펌웨어를 최신 버전으로 업그레이드하거나, 디스크를 포맷하거나, DrivePro Body를 기본 상태로 초기화할 수 있습니다.

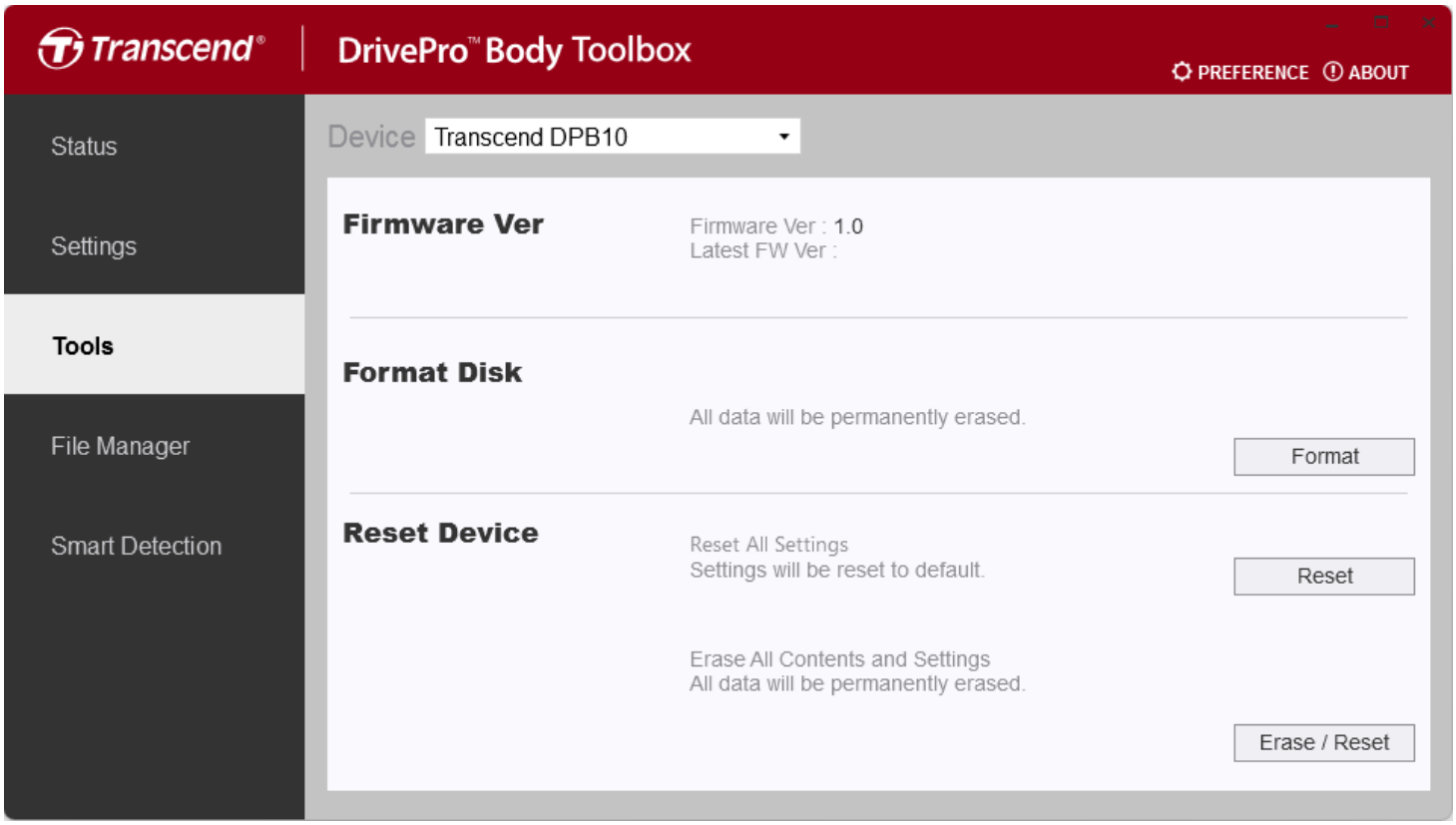

도구	
기능	기술 / 옵션
펌웨어 버전	펌웨어를 최신 버전으로 업그레이드합니다.
디스크 포맷	디스크를 포맷합니다.
기기 초기화	모든 설정을 기본값으로 재설정하거나 모든 콘텐츠와 설정을 삭제합니다.

⚠ "경고"

디스크를 포맷하고 기기를 재설정하면 모든 데이터가 영구적으로 삭제됩니다.

8-5 파일 관리자

데이터 백업이 완료되면 파일 관리자 페이지에서 영상, 스냅샷을 검색하고 관리할 수 있습니다.

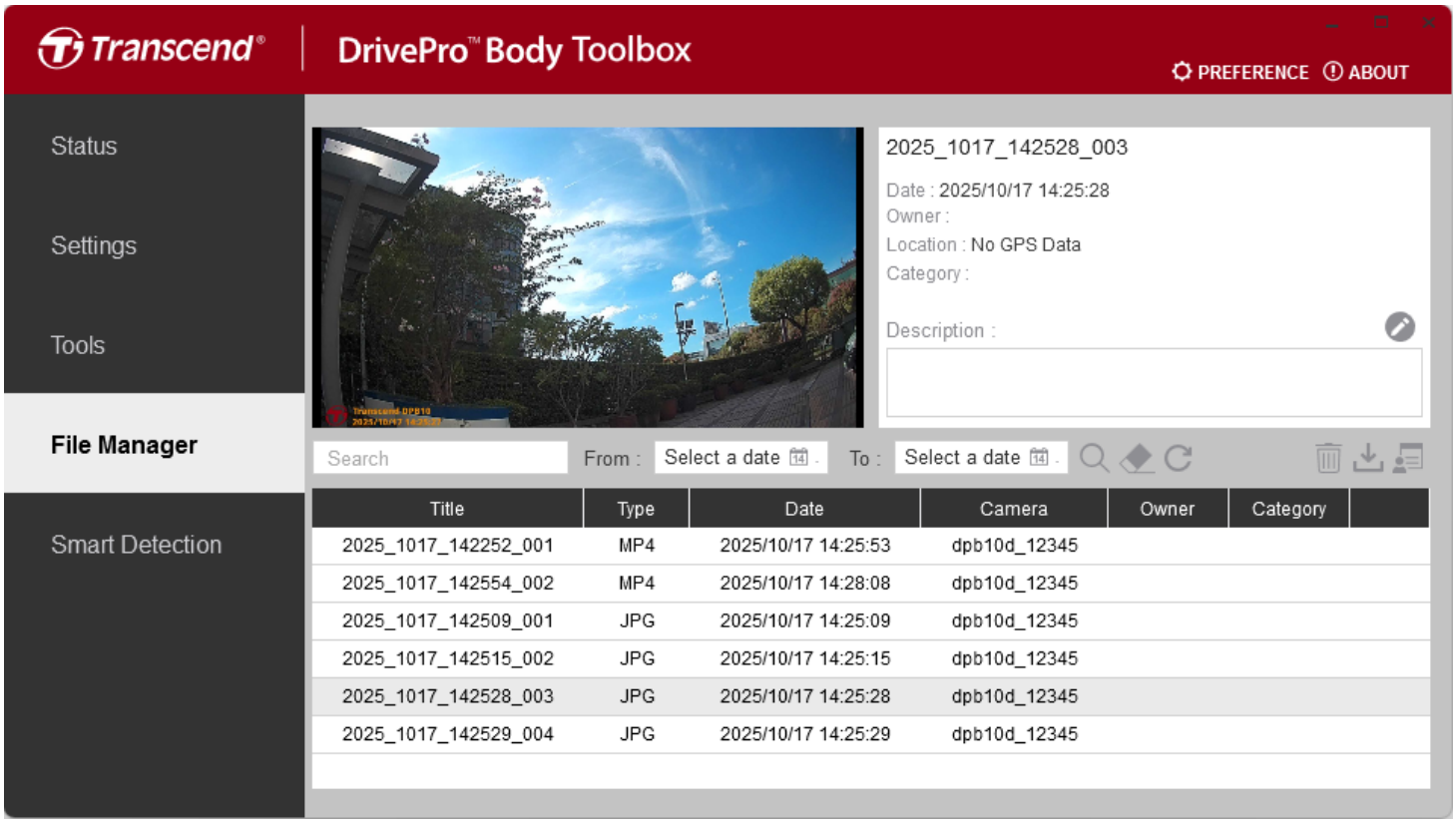

소유자 및 카테고리를 추가, 삭제 또는 편집하려면 페이지 오른쪽에 있는 버튼을 클릭하세요.

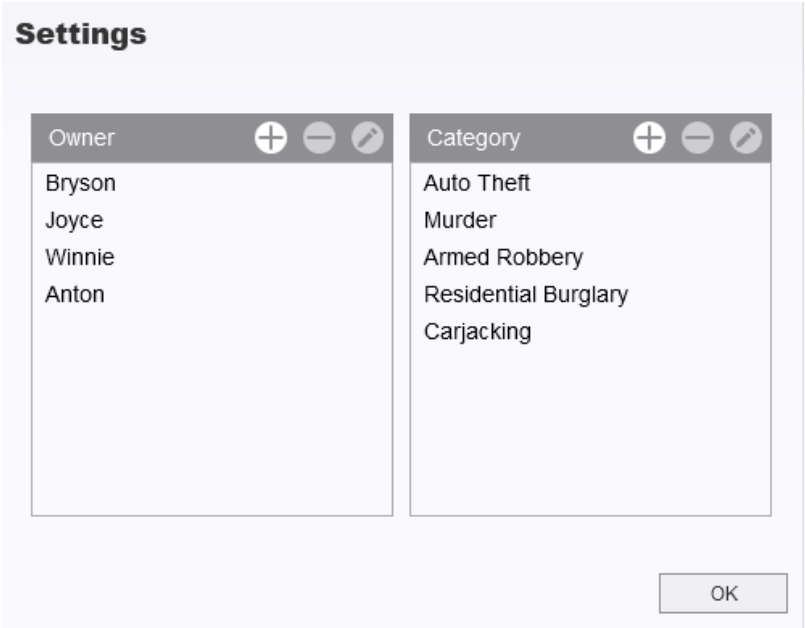

버튼을 클릭하여 선택한 파일의 소유자 및 카테고리를 분류합니다.

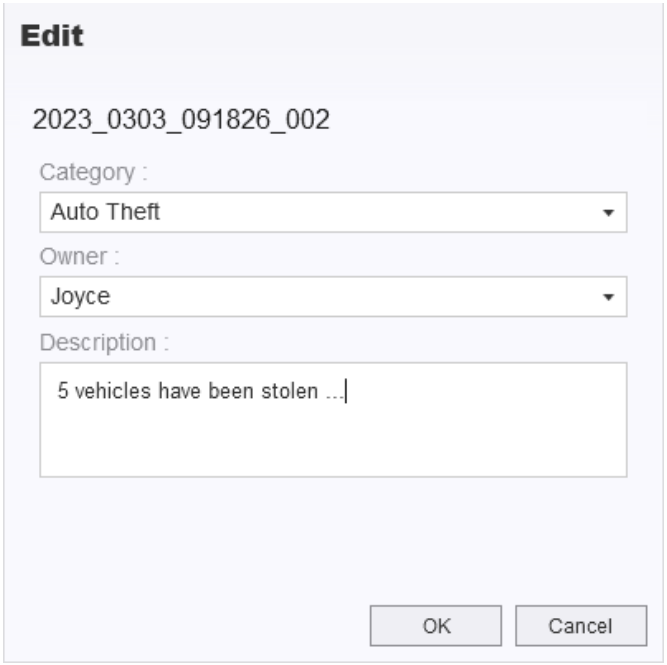

> "참고"
>
> 파일 관리자 페이지에서 원본 파일에 영향을 주지 않고 백업 파일을 관리할 수 있습니다.

8-6 스마트 인식

영상에서 얼굴과 차량 번호판을 자동으로 감지하고 해당 장면을 추출한 후, 모자이크(블러) 효과를 적용할 수 있습니다. 스마트 인식 설정 방법은 DrivePro Body Toolbox 매뉴얼 을 참조하시기 바랍니다.

> "참고"
>
> 이 기능은 Microsoft Windows 10 또는 그 이후 버전(64-bit)에서만 지원됩니다.

8-7 Toolbox 설정

페이지 상단의 PREFERENCE 버튼을 클릭하여 사용자의 선호에 따라 DrivePro Body Toolbox 설정을 조정할 수 있습니다.

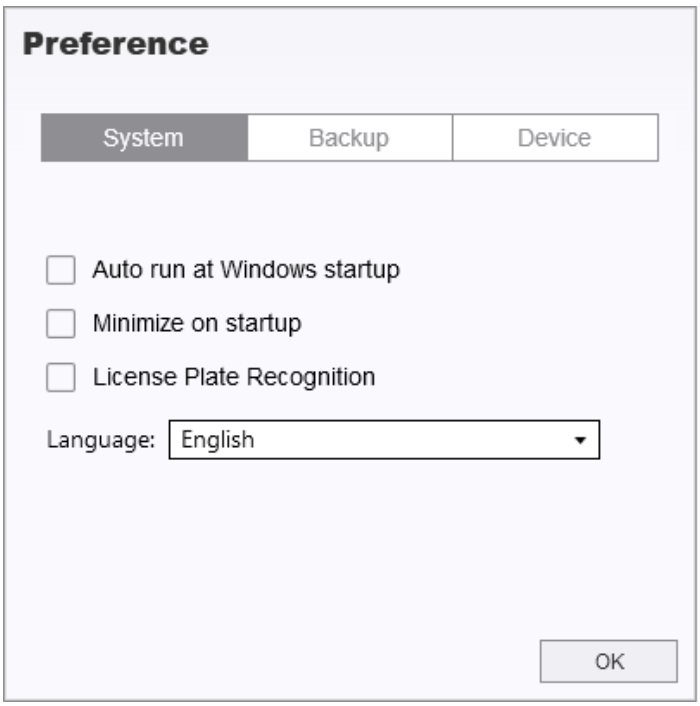

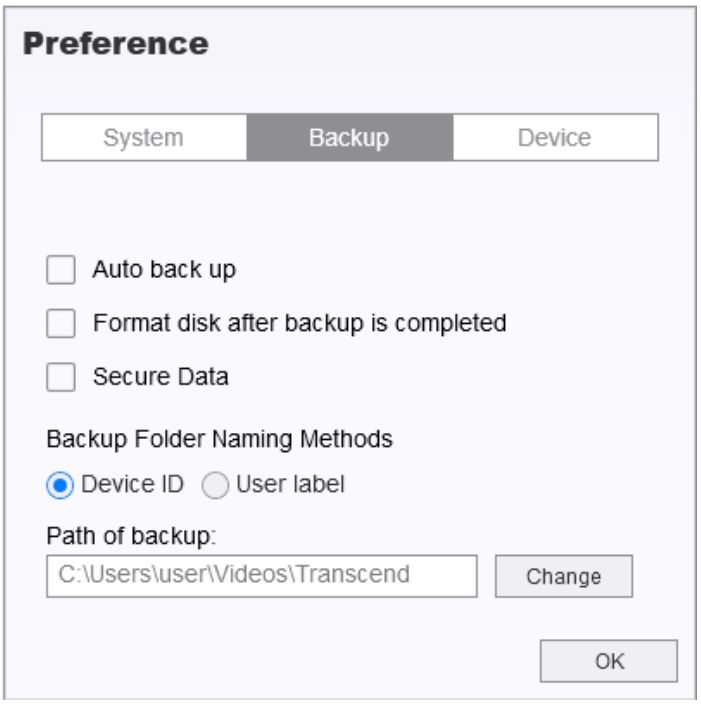

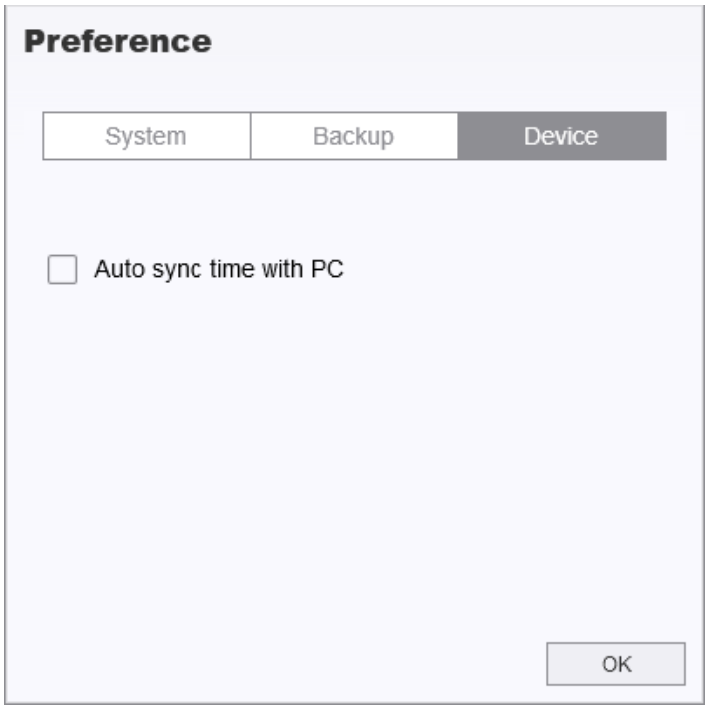

자세한 내용은 DrivePro Body Toolbox 매뉴얼을 참조하시기 바랍니다. >

9. 주의 사항

- 오작동이나 손상을 방지하기 위해 다음과 같은 장소에서는 **DrivePro Body 10** 바디캠을 사용하거나 보관하지 마십시오.
  - 극도로 높은 온도(햇볕이 드는 차량 내 장시간 노출), 낮은 온도 또는 고습 환경
  - 직사광선 아래 또는 히터 근처
  - 강한 자기장이 있는 장소
  - 모래나 먼지가 많은 환경

- **DrivePro Body 10**의 렌즈는 정기적으로 청소하고 주의 깊게 보호하십시오.
  - 다음과 같은 경우에는 부드러운 천으로 렌즈 표면을 닦으십시오.
    - 렌즈에 지문이나 얼룩이 묻은 경우
    - 해안가 등 염분이 많은 공기에 노출된 경우
    - 렌즈에 먼지가 묻은 경우
  - 곰팡이 발생을 방지하기 위해 렌즈를 정기적으로 청소 및 관리하십시오.

- 청소 방법
  - 약간 적신 부드러운 천으로 DrivePro Body 10 표면을 닦은 후, 마른 부드러운 천으로 다시 닦으십시오.
  - 신너, 벤젠, 알코올, 모기약, 자외선 차단제, 살충제 등 화학 제품을 사용하여 카메라를 청소하지 마십시오.
  - 위와 같은 화학 물질이 묻은 손으로 카메라를 만지지 마십시오.
  - 고무 또는 플라스틱과 장시간 접촉하지 않도록 하십시오.

- 결로 현상
  - DrivePro Body가 고온 환경에서 저온 환경으로(또는 그 반대로) 급격히 이동할 경우, 카메라 외부 또는 내부 부품에 습기가 응결되어 오작동이나 손상을 유발할 수 있습니다.
  - 습기가 감지되면 즉시 전원을 끄고, 약 1시간 동안 습기가 증발할 때까지 기다린 후 다시 전원을 켜십시오.

⚠ "경고"

극한 조건에서 충전식 배터리는 누액이 발생할 수 있으며, 오용 또는 부적절한 사용 시 다음과 같은 위험이 발생할 수 있습니다.

- 과열
- 화재
- 폭발
- 연기 발생

10. IPX4 방수 등급

DrivePro Body 10 바디 카메라는 IPX4 방수 등급을 갖추고 있어 다양한 방향에서 튀는 물로부터 제품을 보호합니다. 단, 샤워기나 수도와 같은 압력이 있는 물줄기의 직접 분사는 방수 범위에 포함되지 않습니다.

부적절한 사용으로 인한 고장 또는 손상은 제한 보증 대상에 포함되지 않습니다.

- DrivePro Body 10을 물에 담가 사용하지 마십시오.
- 물이 직접 침투하지 않도록 메모리카드 슬롯 커버가 제대로 닫혀 있는지 확인하십시오. 커버를 열거나 닫기 전에는 손을 완전히 건조시키십시오.
- 사우나, 스팀룸, 샤워실 등 고온•고습 환경에서 사용하지 마십시오.
- 많은 비가 내리는 환경에서 장시간 사용하지 마십시오.

⚠ "경고"

- IPX4(Level 4)는 완전 방수가 아닙니다.
- 케이블이 연결된 상태에서는 DrivePro Body 10이 방수가 되지 않습니다.

11. 제품 상세 정보



DrivePro Body 10	
연결 인터페이스	USB (Type-C)
지원 메모리카드	제품 사양 확인
규격	88.4mm (L) x 52.2mm (W) x 19.6mm (H) 3.48" (L) x 2.06" (W) x 0.77" (H)
무게	86g (홀더 부착 시 122g) 3.03oz (홀더 부착 시 4.3oz)
렌즈	2메가픽셀, F/2.8, 130° 광각
해상도 / 프레임 속도	Full HD (1920 x 1080) / 60FPS Full HD (1920 x 1080) / 30FPS HD (1280 x 720) / 60FPS HD (1280 x 720) / 30FPS
영상 형식	H.264 (MP4: 최대 1920x1080 60FPS)
배터리	리튬 폴리머 1440mAh
전원 공급	입력(최대): AC 100V ~ 240V, 50/60Hz, 0.35A 출력: DC 5V / 2A
작동 온도	-20°C (-4°F) ~ 60°C (140°F) -20°C (-4°F) ~ 45°C (113°F) (어댑터로 충전 시)
IP 등급	IPX4 (방수)

DrivePro Body 10	
인증	CE / UKCA / FCC / BSMI / KC / EAC / RCM
내충격성	MIL-STD-810G 516.6 – 미국방성 드롭 테스트
보증	2년 제한

12. 자주 묻는 질문

사용중인 DrivePro Body 10에 문제 발생 시, A/S를 의뢰하시기 전 아래의 사항들을 먼저 체크해보시기 바랍니다. 아래의 도움말로도 문제를 해결할 수 없을 경우에는 판매 대리점 또는 트랜센드 코리아에 문의하여 주시거나, 트랜센드 코리아 공식 홈페이지 고객지원 서비스를 이용하여 주시기 바랍니다.

트랜센드 코리아 공식 홈페이지:
https://www.transcend-info.com/
고객지원 서비스:
https://www.transcend-info.com/Support/contact_form

- **PC**에서 **DrivePro Body 10**이 인식되지 않습니다**.**
  - DrivePro Body 10이 USB 포트에 제대로 연결되어 있는지 확인하십시오. 연결이 올바르지 않다면 분리 후 다시 연결하십시오.
  - USB 케이블 양쪽 끝이 사용자 설명서에 안내된 대로 정확히 연결되었는지 확인하십시오.
  - PC의 USB 포트가 활성화되어 있는지 확인하십시오. 비활성화된 경우 PC(또는 메인보드) 사용자 설명서를 참고하십시오.

- **DrivePro Body 10**의 버튼이 전혀 작동하지 않습니다**.**
  - 펼친 클립과 같은 얇고 끝이 평평한 도구를 사용하여 하단의 Reset 버튼을 눌러 전원을 껐다가 다시 켜십시오.

- **DrivePro Body 10**은 충격 및 방수가 되나요**?**
  - DrivePro Body 10은 IPX4 방수 등급을 갖추었으며, 미국방성 충격 테스트 기준을 충족합니다.* * MIL-STD-810G 516.6-드롭테스트 기준입니다.

- 야간에도 녹화가 가능한가요**?**
  - 네, 야간 또는 저조도 환경에서는 적외선 LED가 자동으로 활성화됩니다.
    단, 적외선 LED를 사용해 촬영한 스냅샷 및 영상은 흑백으로 저장됩니다.

13. EU 적합성 선언 (EU Compliance Statement)

Transcend Information은 무선 기능을 포함한 CE 마크가 부착된 모든 Transcend 제품이 지침 2014/53/EU를 준수함을 선언합니다.

EU 적합성 선언 전문은 다음 웹사이트에서 확인할 수 있습니다.
https://www.transcend-info.com/eu_compliance



14. 재활용 및 폐기물 처리 지침

제품 재활용(WEEE) 및 배터리 폐기에 관한 자세한 내용은 다음 링크를 참조하십시오.
https://www.transcend-info.com/about/green

15. 보증 정책

본 제품의 보증 기간은 제품 포장에 표시되어 있습니다.
보증 조건 및 기간에 대한 자세한 내용은 아래 링크를 참고하십시오.
https://www.transcend-info.com/warranty

16. GNU 일반 공중 사용 허가서(GPL) 고지

오픈소스 라이선스에 대한 자세한 내용은 아래 링크를 참고하십시오.
https://www.transcend-info.com/Legal/?no=10

17. 최종 사용자 라이선스 협정(EULA)

소프트웨어 라이선스 조건에 대한 자세한 내용은 아래 링크를 참고하십시오.
https://www.transcend-info.com/legal/gpl-disclosure-eula

18. 미국 연방통신위원회(FCC) 성명

본 기기는 FCC 규정 Part 15를 준수합니다.
작동은 다음 두 조건을 충족해야 합니다.
(1) 유해한 간섭을 일으키지 않을 것
(2) 원치 않는 작동을 유발할 수 있는 간섭을 포함해 수신되는 모든 간섭을 수용할 것

본 장비는 FCC 규정 Part 15에 따른 Class B 디지털 기기 기준을 충족하는 것으로 시험되었습니다.
이 기준은 주거 환경에서 발생할 수 있는 유해한 간섭으로부터 합리적인 보호를 제공하기 위한 것입니다.
본 장비는 무선 주파수 에너지를 발생•사용•방출할 수 있으며, 설명서에 따라 설치 및 사용하지 않을 경우 무선 통신에 간섭을 일으킬 수 있습니다.
간섭이 발생할 경우 다음과 같은 방법을 시도해 보십시오.

- 수신 안테나의 방향을 변경하거나 위치를 조정하십시오.
- 장비와 수신기 사이의 거리를 늘리십시오.
- 수신기가 연결된 회로와 다른 회로의 콘센트에 장비를 연결하십시오.
- 판매점 또는 숙련된 라디오/TV 기술자에게 문의하십시오.

19. 유라시아 적합성 마크(EAC)

20. 규제 적합성 마크**(RCM)**

