Manuale d’uso

2026/05 (v1.2)

Body Camera DrivePro Body 10



Tabella dei Contenuti

- 1. Contenuto della Scatola
- 2. Come Iniziare
  - 2-1 Funzionalità dei Pulsanti
  - 2-2 Istruzioni per la Ricarica
  - 2-3 Cambiare la Scheda di Memoria microSD
  - 2-4 Indicatore LED
  - 2-5 Impostazione dello Stamp per Video/Foto
- 3. Registrazione Video
  - 3-1 Modalità Buffering
  - 3-2 Modalità Registrazione
  - 3-3 Registrare Video con i LED Infrarossi
  - 3-4 Gestione Alimentazione
- 4. Scattare Foto
- 5. Registrazione Audio
- 6. Riprodurre, Trasferire & Cancellare Video / Foto
  - 6-1 Riprodurre Video e Sfogliare Foto
  - 6-2 Trasferire & Cancellare Video & Foto
- 7. Utilizzo della DrivePro Body App
  - 7-1 Download ed Installazione della DrivePro Body App
  - 7-2 Connessione alla DrivePro Body App
  - 7-3 Home Page dell'App DrivePro Body
  - 7-4 Riprodurre Video e Sfogliare Foto
  - 7-5 Impostazioni
- 8. Software DrivePro Body Toolbox
  - 8-1 Requisiti di Sistema
  - 8-2 Stato
  - 8-3 Impostazioni
    - Impostazioni Dispositivo
    - Impostazioni Video
    - Timbro Video
  - 8-4 Strumenti
  - 8-5 Gestione File
  - 8-6 Smart Detection
  - 8-7 Preferenze
- 9. Precauzioni

- **10. Protezione all’Acqua IPX4**
- **11. Specifiche Tecniche**
- **12. Domande Frequenti**
- **13. Dichiarazione di Conformità EU**
- **14. Recycling and Environmental Protection**
- **15. Politica di Garanzia**
- **16. Pubblicazione GNU General Public License (GPL)**
- **17. Licenza d’Uso per l’Utente Finale (EULA)**
- **18. Dichiarazione della Commissione Federale delle Comunicazioni (FCC)**
- **19. Eurasian Conformity Mark (EAC)**
- **20. Marchio di Conformità Normativa (RCM)**

1. Contenuto della Scatola

DrivePro Body 10



Cavo USB Type-C a Type-C



Scheda di memoria microSD
(Già inserita nella DrivePro Body)

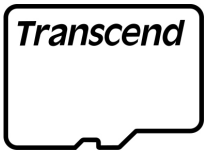

Velcro

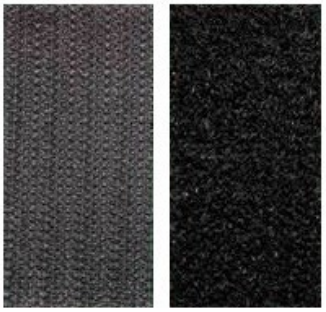

Clip ruotabile 360° & supporto per Velcro



"Nota"

- Durante la rimozione della DrivePro Body dal supporto, per favore spingere dal lato sinistro verso il destro. Durante il riassemblamento, assicurarsi che la DrivePro Body sia attaccata fermamente al supporto.
- Ci sono anelli per cordino su entrambi i lati della parte superiore della fotocamera che possono essere utilizzati con una tracolla (opzionale).

2. Come Iniziare

2-1 Funzionalità dei Pulsanti

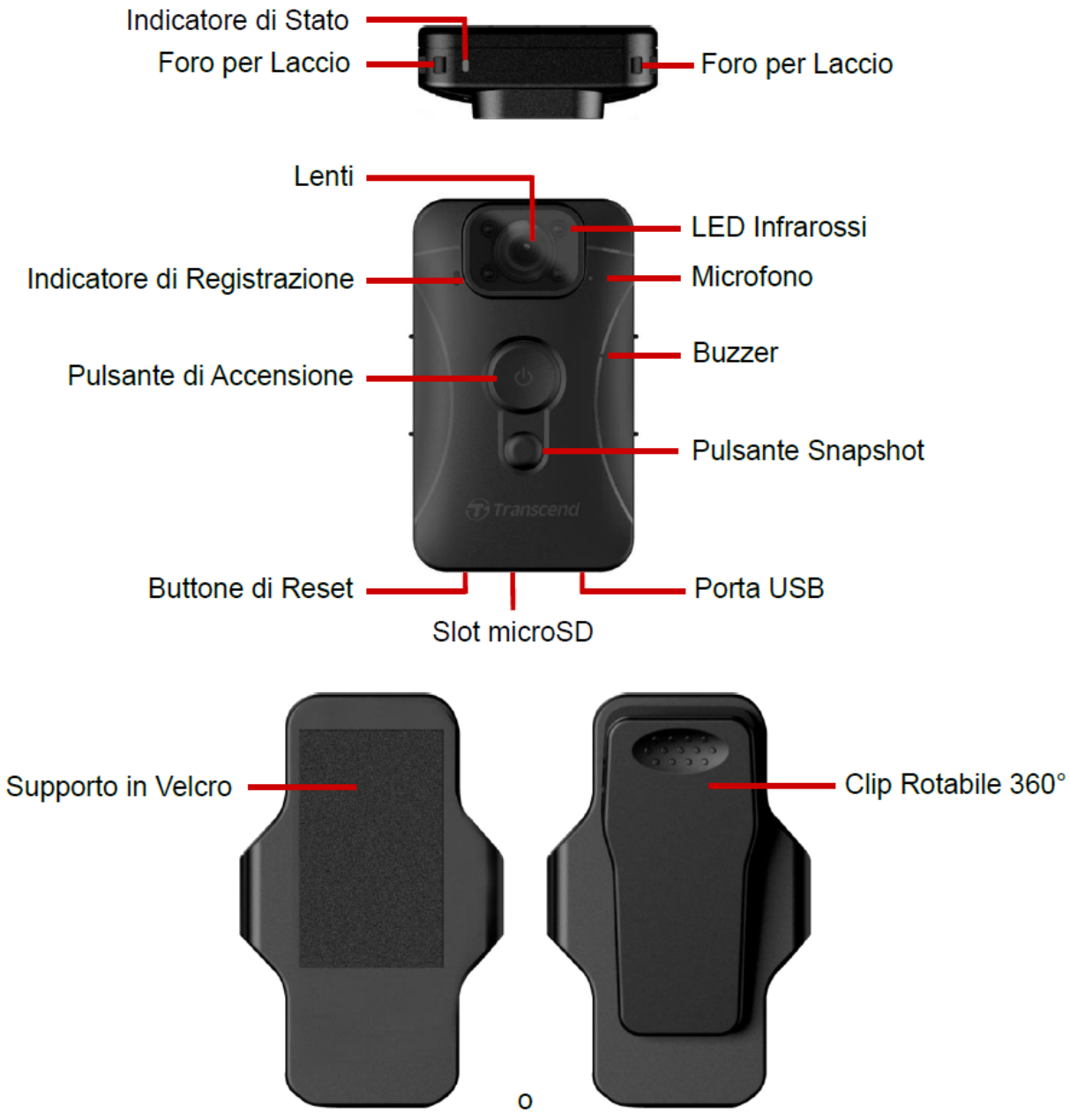

2-2 Istruzioni per la Ricarica

Prima di utilizzare la DrivePro Body 10, assicurarsi che la batteria sia completamente carica. È possibile caricare il dispositivo utilizzando l'adattatore di alimentazione (opzionale) o collegando il cavo USB a un computer.

Un indicatore di avviso arancione fisso apparirà durante la ricarica. L'indicatore si spegnerà una volta che la batteria sarà completamente carica.

Per caricare la DrivePro Body 10, è possibile:

1. Collegare il cavo USB alla body camera e a una presa a muro con l'adattatore.
2. Collegare il cavo USB alla body camera e a un computer.

2-3 Cambiare la Scheda di Memoria microSD

Una scheda di memoria microSD Transcend è preinserita nella DrivePro Body 10.

Per rimuovere la scheda di memoria, premere per espellerla dallo slot.



"Nota"

Si prega di formattare la scheda di memoria prima del primo utilizzo.

"ATTENZIONE"

- Si prega di utilizzare DrivePro Body Toolbox per formattare la scheda di memoria. Se si formatta utilizzando altri metodi, fare riferimento alle FAQ.
- DrivePro Body 10 supporta solo il formato file FAT32, non exFAT o NTFS.
- Se viene utilizzata una scheda di memoria o un formato file non supportato, l'indicatore di avviso sulla DrivePro Body 10 lampeggerà in verde e il cicalino suonerà come promemoria.
- Non rimuovere la scheda di memoria durante lo spegnimento per evitare danni alla scheda di memoria e perdita di dati.
- Transcend NON si assume alcuna responsabilità per la perdita di dati o danni durante il funzionamento.

- Si consiglia di utilizzare schede microSD High Endurance di Transcend o schede di memoria basate su MLC per garantire le migliori prestazioni di registrazione.
  - Scheda microSDHC High Endurance
  - Scheda microSDXC 350V High Endurance

2-4 Indicatore LED

Vista dall'alto



Indicatore Luminoso

Registrazione

LED	Stato	Definizione
🟢	Lampeggiante	Memoria quasi piena / Errore scheda di memoria
🟠	Lampeggiante	Batteria scarica

Collegato al computer/alimentazione

LED	Stato	Definizione
🟢	Lampeggiante	Trasferimento dati
🟠	Fisso	In carica

Gestione alimentazione abilitata

LED	Stato	Definizione
🟠	Fisso	Registrazione interrotta 🔔 **Nota: Visualizzato quando il dispositivo è acceso e non viene rilevato alcun movimento per 5 minuti.**

Vista frontale



Indicatore di Registrazione

Registrazione

LED	Stato	Definizione
🔴	Lampeggiante fisso	Modalità registrazione
🔵	Fisso	Modalità buffering
🔴	Fisso	Video time-lapse

Gestione alimentazione abilitata

LED	Stato	Definizione
🔴	Fisso	Registrazione interrotta 🔔 **Nota: Visualizzato quando il dispositivo è acceso e non viene rilevato alcun movimento per 5 minuti.**

2-5 Impostazione dello Stamp per Video/Foto

Prima dell'utilizzo, è raccomandato connettere la DrivePro Body 10 ad un computer ed utilizzare il DrivePro Body Toolbox. Questo vi permetterà di impostare data, ora, ed etichetta per i video/foto. In questo modo, la data, ora, e l'user name sarà mostrato su video e foto registrate.

Per ulteriori dettagli, fate riferimento alla sezione "DrivePro Body Toolbox Software".

3. Registrazione Video

3-1 Modalità Buffering

La registrazione in modalità Buffering può far risparmiare notevolmente spazio di archiviazione poiché i file non vengono registrati nella memoria interna.

Per accendere e avviare la modalità Buffering, premere a lungo il pulsante ⏻ **Accensione**; si sentirà un segnale acustico. L'indicatore di registrazione lampeggerà in blu all'accensione e poi diventerà fisso in modalità Buffering. Per interrompere la registrazione e spegnere, premere a lungo il pulsante ⏻ **Accensione**; si sentirà un segnale acustico. La luce LED e il dispositivo si spegneranno.

Per passare dalla modalità Buffering alla modalità Registrazione, premere due volte il pulsante ⏻ **Accensione**. Si sentiranno due segnali acustici.



Il tempo massimo di registrazione per i video bufferizzati varia a seconda delle impostazioni di stabilizzazione dell'immagine e risoluzione.

Quando la stabilizzazione dell'immagine è abilitata, la lunghezza del video bufferizzato è fissa a 30 secondi. Quando è disabilitata, sono disponibili opzioni da 30 e 60 secondi per determinate risoluzioni.

Stabilizzazione immagine	Risoluzione	Opzioni lunghezza video in modalità buffer
Abilitata	1080P/30FPS 720P/30FPS	30 secondi
Disabilitata	1080P/60FPS	30 secondi
	1080P/30FPS 720P/60FPS 720P/30FPS	30 secondi / 60 secondi

"Nota"

La lunghezza del video bufferizzato può essere impostata utilizzando DrivePro Body Toolbox e l'app DrivePro Body.

3-2 Modalità Registrazione

Quando si verifica un incidente, passare alla modalità Registrazione. Il dispositivo salverà automaticamente il filmato bufferizzato (30 secondi o 60 secondi) insieme al filmato registrato successivamente, preservando completamente il processo dell'evento.

Per avviare la modalità Registrazione, premere due volte il pulsante ⏻ **Accensione** mentre la DrivePro Body 10 è in modalità Buffering; si sentiranno 2 segnali acustici e l'indicatore di registrazione lampeggerà in rosso. Per interrompere la registrazione, premere nuovamente a lungo il pulsante ⏻ **Accensione**. Dopo aver sentito un segnale acustico, la luce LED e il dispositivo si spegneranno.

I file video registrati in modalità Registrazione vengono salvati nella cartella "VIDEO" e verranno sovrascritti con la registrazione in loop abilitata.

DrivePro Body 10 salva automaticamente i file video ogni 3 minuti. (La lunghezza di registrazione predefinita è di 3 minuti.)

3-3 Registrare Video con i LED Infrarossi

Di notte od in condizioni di scarsa visibilità, la DrivePro Body 10 attiverà automaticamente la modalità LED ad Infrarossi; i quattro LED ad infrarossi si illumineranno di rosso. Potete anche premere a lungo il pulsante **Snapshot** per accendere/spegnere i LED ad infrarossi manualmente. **Per favore tenete la DrivePro Body 10 almeno a 100 centimetri dall'oggetto in modo da non causare un errore di valutazione della luce causato dalla riflessione a breve distanza.**

> **"Nota"**
>
> - I video registrati con i LED infrarossi saranno in scala di grigio.
> - In condizioni di buio totale (0 lux), i LED ad infrarossi possono registrare movimenti fino ad una distanza effettiva di 10 metri.

3-4 Gestione Alimentazione

Per risparmiare la carica della batteria, la funzione Gestione alimentazione sulla DrivePro Body 10 spegnerà automaticamente il dispositivo dopo 10 minuti senza rilevare movimenti fisici. Il dispositivo si accenderà quindi automaticamente e tornerà alla sua modalità di registrazione predefinita quando verrà rilevato nuovamente un movimento.



> **"Nota"**
>
> - Gestione alimentazione e Stabilizzazione immagine funzionano separatamente, con una funzione attiva alla volta.
> - Se il dispositivo viene spento manualmente mentre Gestione alimentazione è attiva, non si accenderà automaticamente quando viene rilevato un movimento.

4. Scattare Foto

Premere velocemente il pulsante **Snapshot** per scattare foto durante la registrazione.



> **"Nota"**
>
> Le foto scattate con i LED infrarossi saranno in scala di grigio.

5. Registrazione Audio

Per utilizzare questa funzione, è necessario configurarla tramite il DrivePro Body Toolbox. Cambiate l'impostazione della pressione prolungata sul pulsante **Snapshot** per passare dall'abilitazione degli infrarossi alla funzione registrazione audio. I file audio saranno salvati nella cartella "AUDIO".

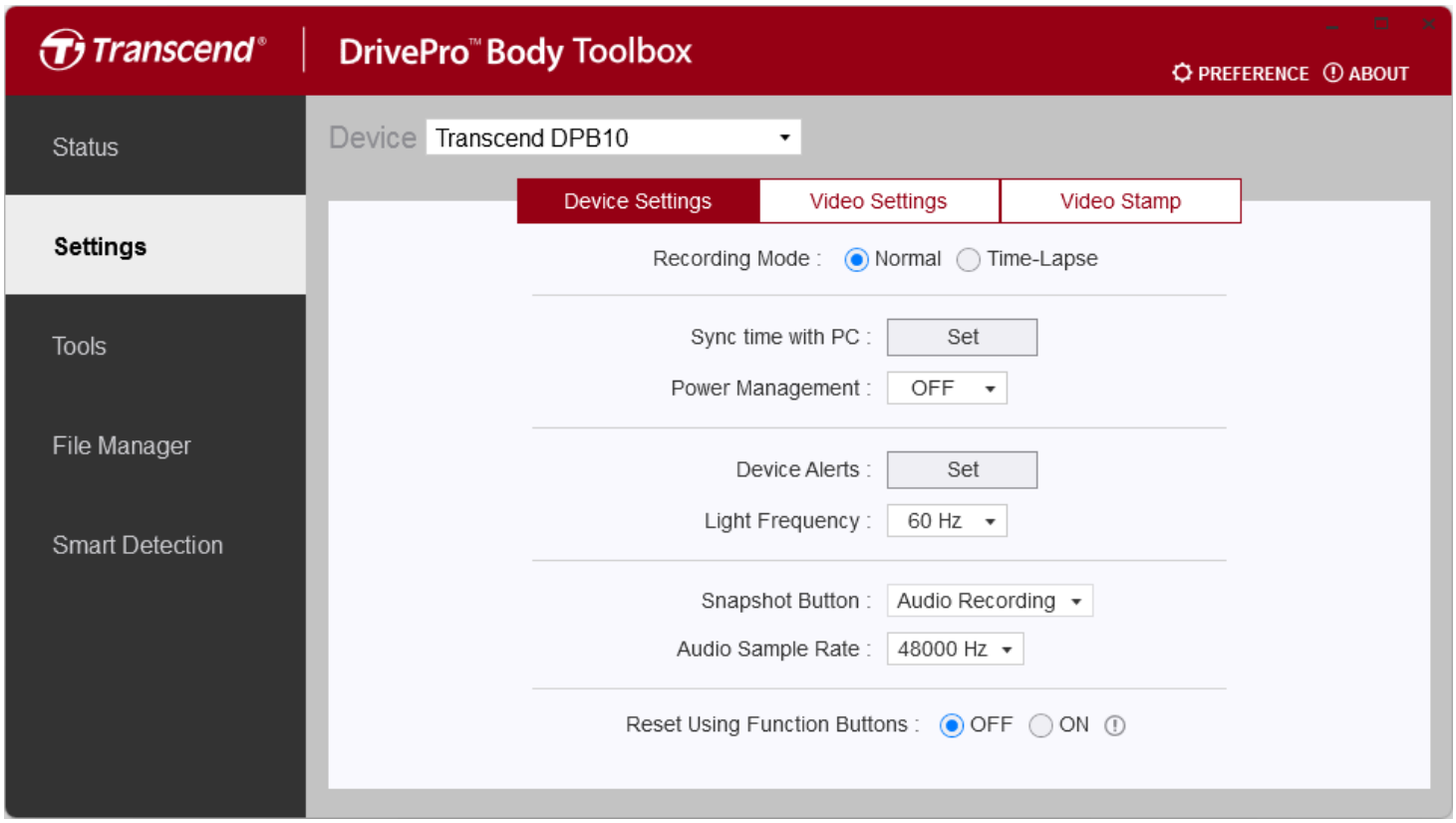

6. Riprodurre, Trasferire & Cancellare Video / Foto

Per riprodurre i filmati o visualizzare le foto, connettere la DrivePro Body 10 al vostro desktop e laptop:

Opzione 1:

Rimuovere la scheda di memoria microSD dalla DrivePro Body 10 ed inserirla in un lettore di schede compatibile per trasferire i file sul vostro computer.

Opzione 2:

1. Connettete il cavo USB alla porta USB localizzata nella parte inferior della vostra DrivePro Body 10.
2. Inserite l’altra estremità del cavo ad una porta USB (Tipo-C) disponibile sul vostro desktop o laptop.



6-1 Riprodurre Video e Sfogliare Foto

Selezionare la cartella della DrivePro Body 10 (con il nome file "DPB10") e selezionare la cartella "VIDEO" per riprodurre i video registrati. In alternativa, cliccate sulla cartella "PHOTO" per visualizzare le foto.

6-2 Trasferire & Cancellare Video & Foto

Windows 10 o successivo

Non sono richiesti driver per il collegamento della DrivePro Body 10 al vostro desktop o laptop. I sistemi operativi di Windows hanno già i driver per supportare la videocamera. Dopo aver collegato la DrivePro Body 10 ad una porta USB disponibile con il cavo USB in dotazione, Windows installerà automaticamente i file necessari. Una volta collegata al computer, apparirà un nuovo drive **Disco Rimovibile** con la dicitura "TRANSCEND" all'inizio, che rappresenta la DrivePro Body 10, nella cartella **Risorse del Computer**.

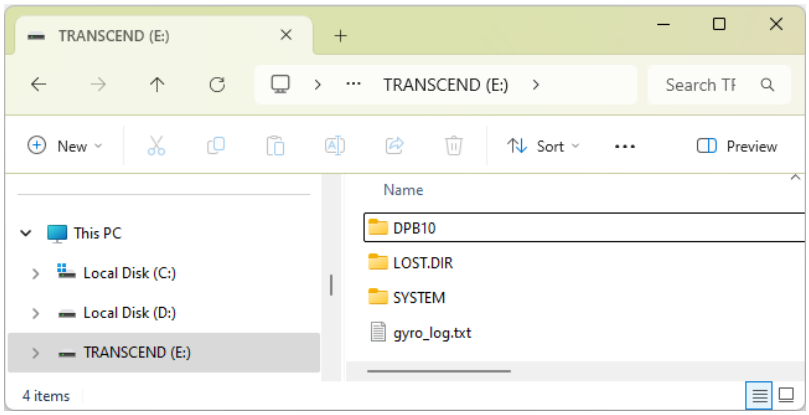

> **"Nota"**
>
> (E:) è un esempio di lettera del drive – la lettera in "Risorse del Computer" potrebbe essere diversa.

La DrivePro Body 10 è ora pronta a trasferire i dati come un qualsiasi dispositivo di memoria esterno. Per trasferire i video e le foto, trascinate i file dalla cartella della DrivePro Body 10 alla cartella desiderata. Inoltre, potete cancellare qualsiasi file non desiderato e liberare spazio sulla vostra memoria.

- **Corretta rimozione della DrivePro Body 10 (da Windows):**

1. Cliccare sull'icona **Rimozione Hardware** nella barra di sistema.
2. Apparirà un pop up di **Rimozione Sicura dell' Hardware**. Cliccare per continuare.
3. Una finestra con la scritta **"Disco Sicuro per la Rimozione"** apparirà. Disconnettete la DrivePro Body 10 dalla porta USB dopo questo messaggio.

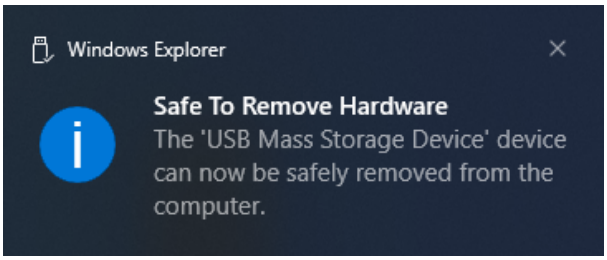

macOS 10.14 o successivi

Non sono richiesti driver. Collegare la DrivePro Body 10 in una porta USB disponibile ed il computer la troverà automaticamente.



- **Rimozione corretta della DrivePro Body 10 (da MacOS):**
  Trascinare e rilasciare l'icona del disco corrispondente alla DrivePro Body 10 nel cestino e poi scollegare la DrivePro dalla porta USB.

> **"Nota"**
>
> Dopo aver eliminato manualmente i file dalla scheda di memoria in macOS, questi file potrebbero essere temporaneamente presenti come file nascosti sulla scheda di memoria, occupando spazio. Svuotare il Cestino o formattare la scheda di memoria per liberare completamente lo spazio.

> **"ATTENZIONE"**
>
> - Per evitare la perdita di dati, seguire sempre la procedura per la corretta rimozione della DrivePro Body 10 dal computer.
> - Quando la DrivePro Body 10 è collegata al computer, può essere utilizzata solo per trasferire i file. Non sarà possibile utilizzare alcuna funzione della DrivePro Body 10 durante questo periodo. Scollegare la DrivePro Body 10 dal computer per riprendere il normale funzionamento.

7. Utilizzo della DrivePro Body App

Sviluppata per i dispositivi Android, l’applicazione DrivePro Body App consente la visualizzazione di video in live-view e la regolazione delle impostazione della bodycam in modo wireless dai vostri dispositivi smart.



App DrivePro Body

GET IT ON Google Play

> **"Nota"**
>
> Per utilizzare l'app DrivePro Body, caricare completamente la DrivePro Body 10 e collegarla al dispositivo Android utilizzando il cavo incluso.

7-1 Download ed Installazione della DrivePro Body App

1. Cercare la DrivePro Body App su Google Play.
2. Fare il download ed installare l’applicazione.

Una volta che l’ installazione sarà completata, l’App sarà visibile sullo schermo home del vostro dispositivo.

7-2 Connessione alla DrivePro Body App

Collegare la DrivePro Body 10 all'app Android utilizzando il cavo USB-C a C incluso. Con questa configurazione, è possibile controllare la batteria rimanente e il tempo di registrazione, visualizzare i video registrati ed eseguire altre funzioni utili direttamente dal dispositivo.

Passaggi per la connessione

1. Aprire l'app DrivePro Body e selezionare DrivePro Body 10.
2. Collegare la DrivePro Body 10 al dispositivo Android utilizzando il cavo USB-C a C, quindi fare clic su **Avanti**.

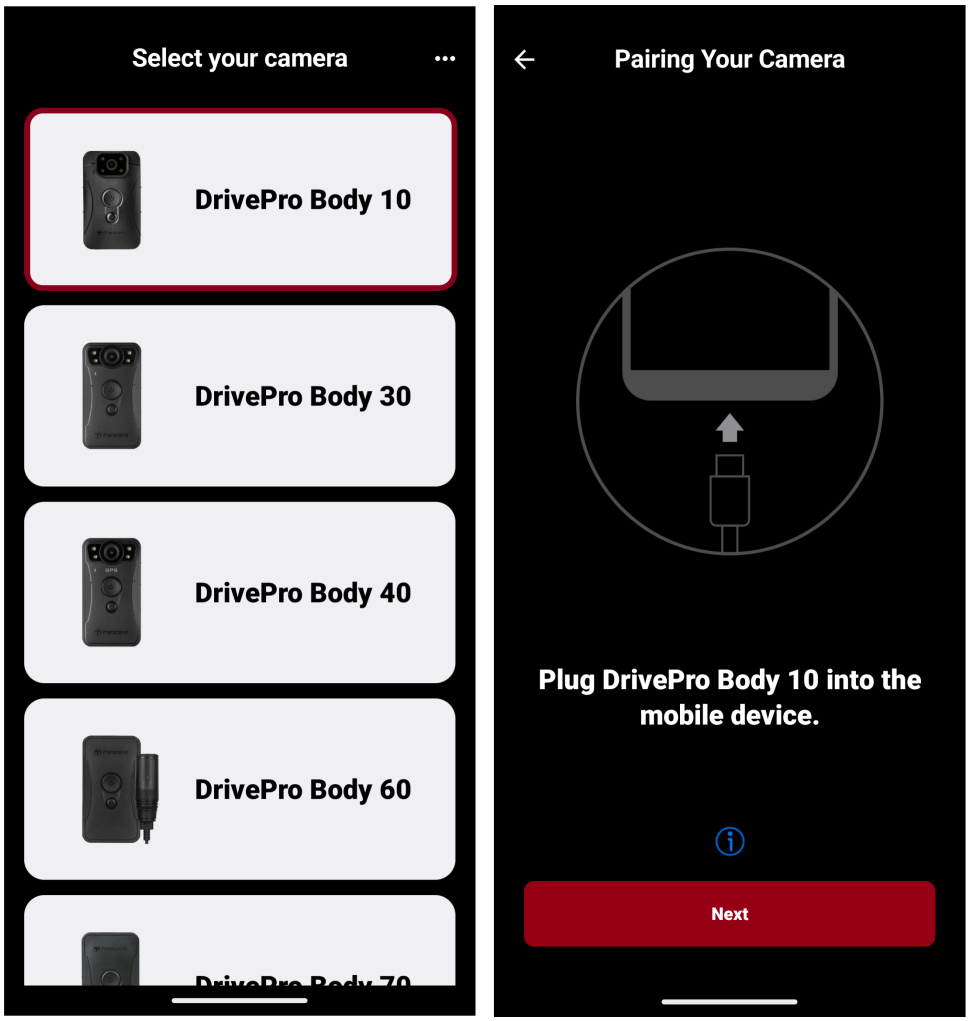

3. La prima volta che si collega un dispositivo all'app DrivePro Body, verrà richiesto di consentire all'app di accedere al dispositivo. Quindi, è possibile scegliere di abilitare l'opzione "Apri sempre DrivePro Body quando DPB10 è collegato" e toccare **OK**. Dopo essere tornati alla schermata di accoppiamento, toccare **Avanti**.

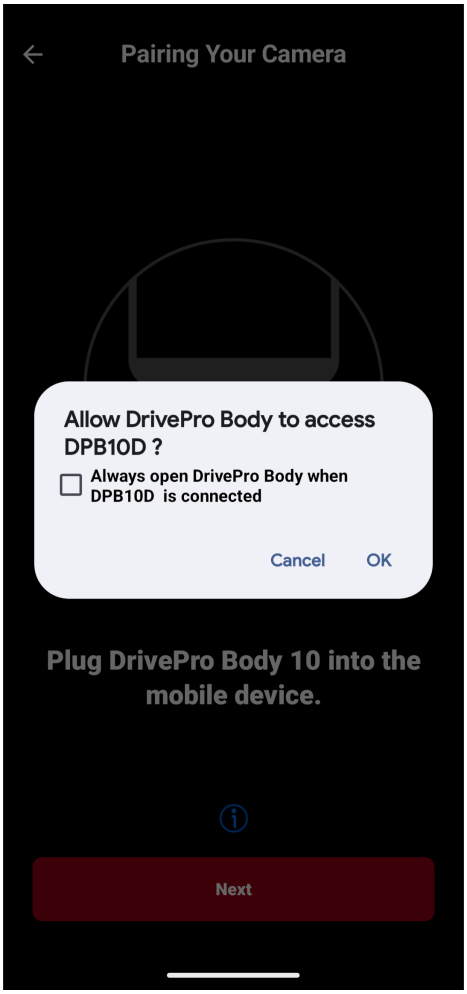

4. Nella finestra pop-up, fare clic su **OK** per consentire all'app di accedere a questo dispositivo.

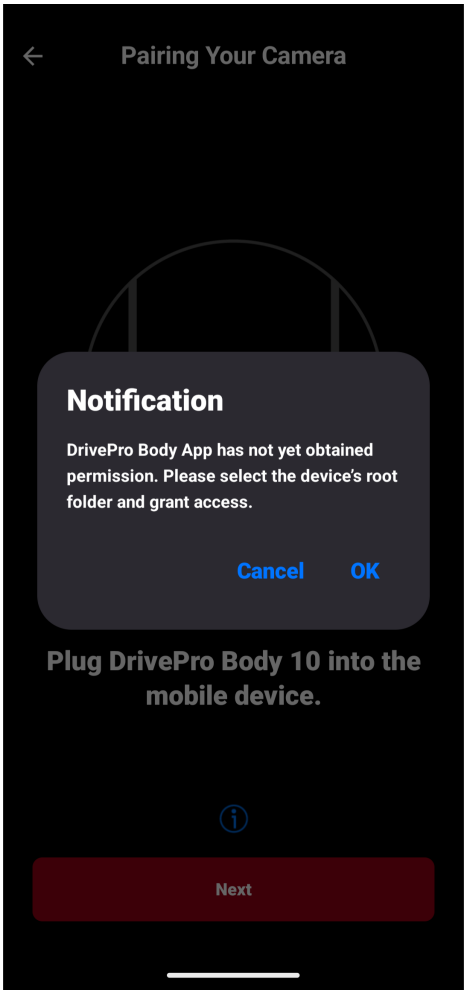

5. Lo schermo del dispositivo mobile mostrerà la seguente schermata. Premere il pulsante ☰ **Menu** e selezionare **TRANSCEND**.

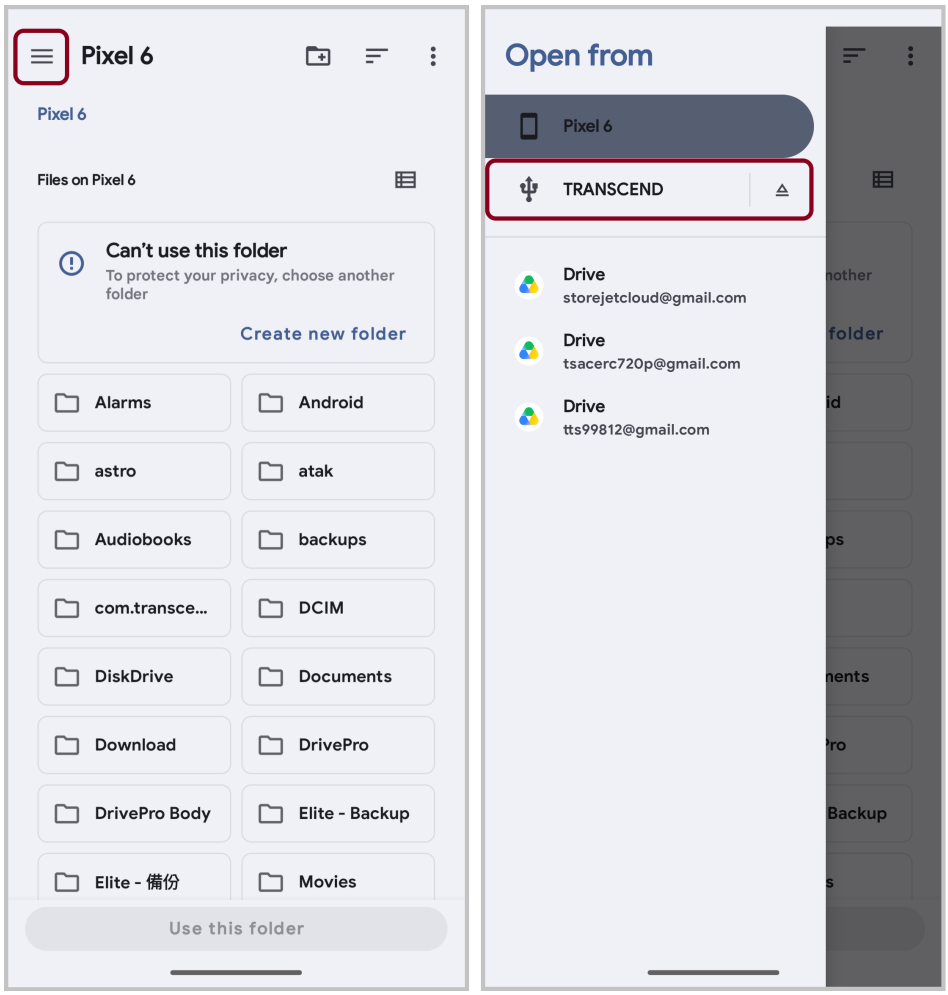

6. Toccare **Usa questa cartella** e consentire a DrivePro Body di accedere ai file all'interno di **TRANSCEND**.

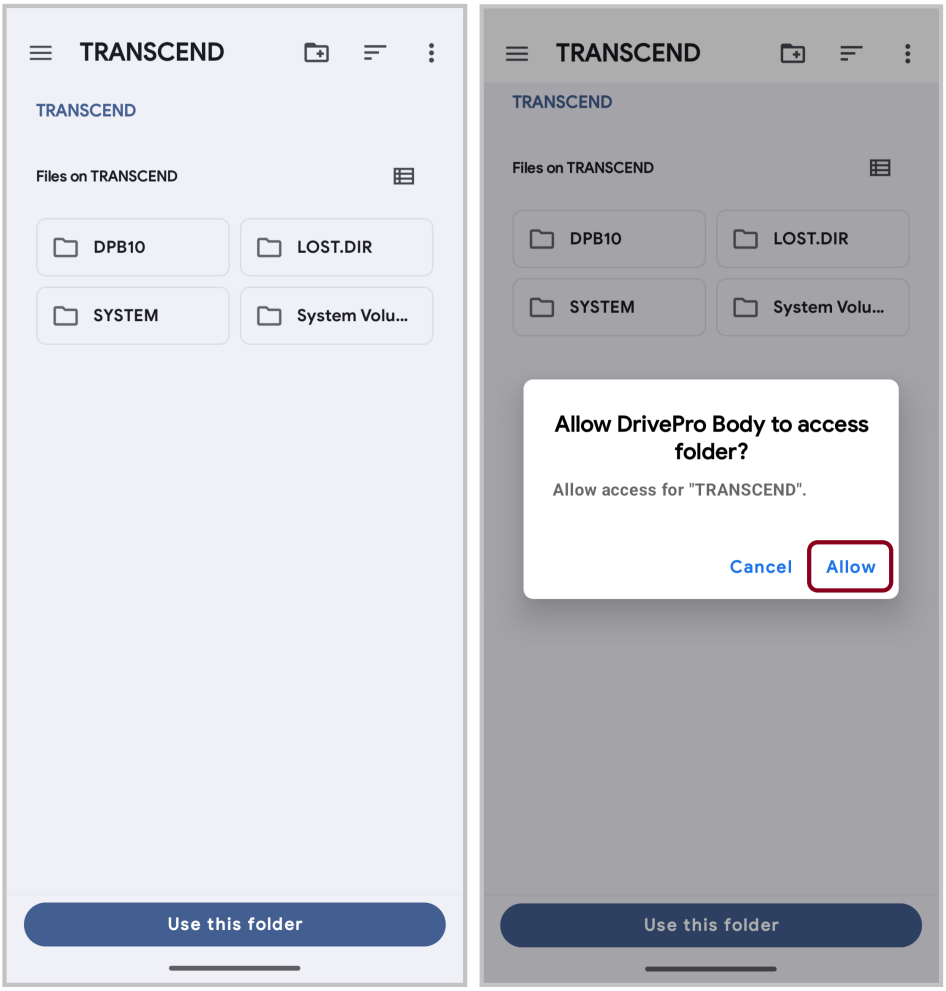

7. Verrà visualizzata la schermata dell'app. Tocca "DPB10" per completare la connessione.

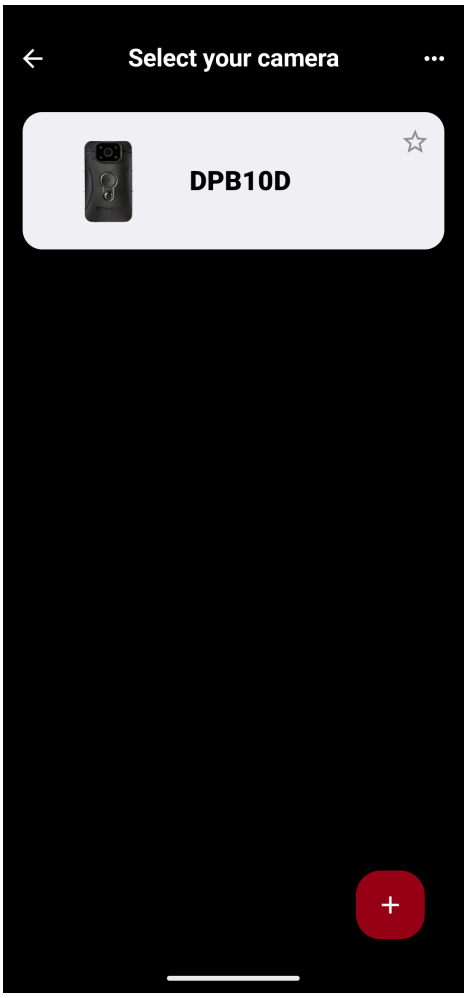
Select your camera
DPB10D

7-3 Home Page dell'App DrivePro Body

Registrazione normale



Registrazione Time-Lapse

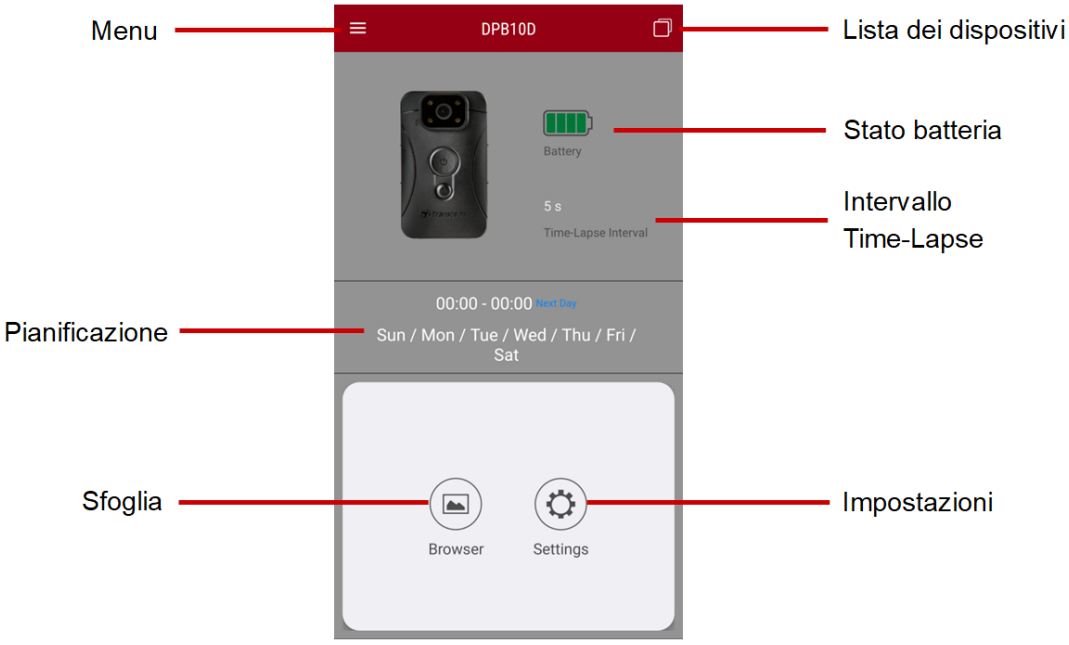

7-4 Riprodurre Video e Sfogliare Foto

1. Per riprodurre i video e sfogliare le foto, selezionare “Sfoglia” sulla Homepage oppure con il tasto **Menu** nell’angolo in alto a sinistra, poi selezionate DrivePro™ Body .
2. Premere sulle icone sulla parte bassa dello schermo per selezionare i video o sfogliare le immagini.



Durante il playback di un video, potete tagliare e scaricare i segmenti selezionati (da 10, 20, o 30 secondi) senza scaricare l'intera clip sul vostro telefono. Vedi Tagliare Video.

7-5 Impostazioni

Toccare prima il pulsante **Menu** nell'angolo in alto a sinistra, quindi toccare il pulsante **Impostazioni**.

In **Impostazioni**, è possibile regolare le impostazioni video, dispositivo e sistema.

Prima di regolare le impostazioni, selezionare **Normale** o **Time-Lapse** Registrazione utilizzando l'icona nell'angolo in basso a destra.

Registrazione normale

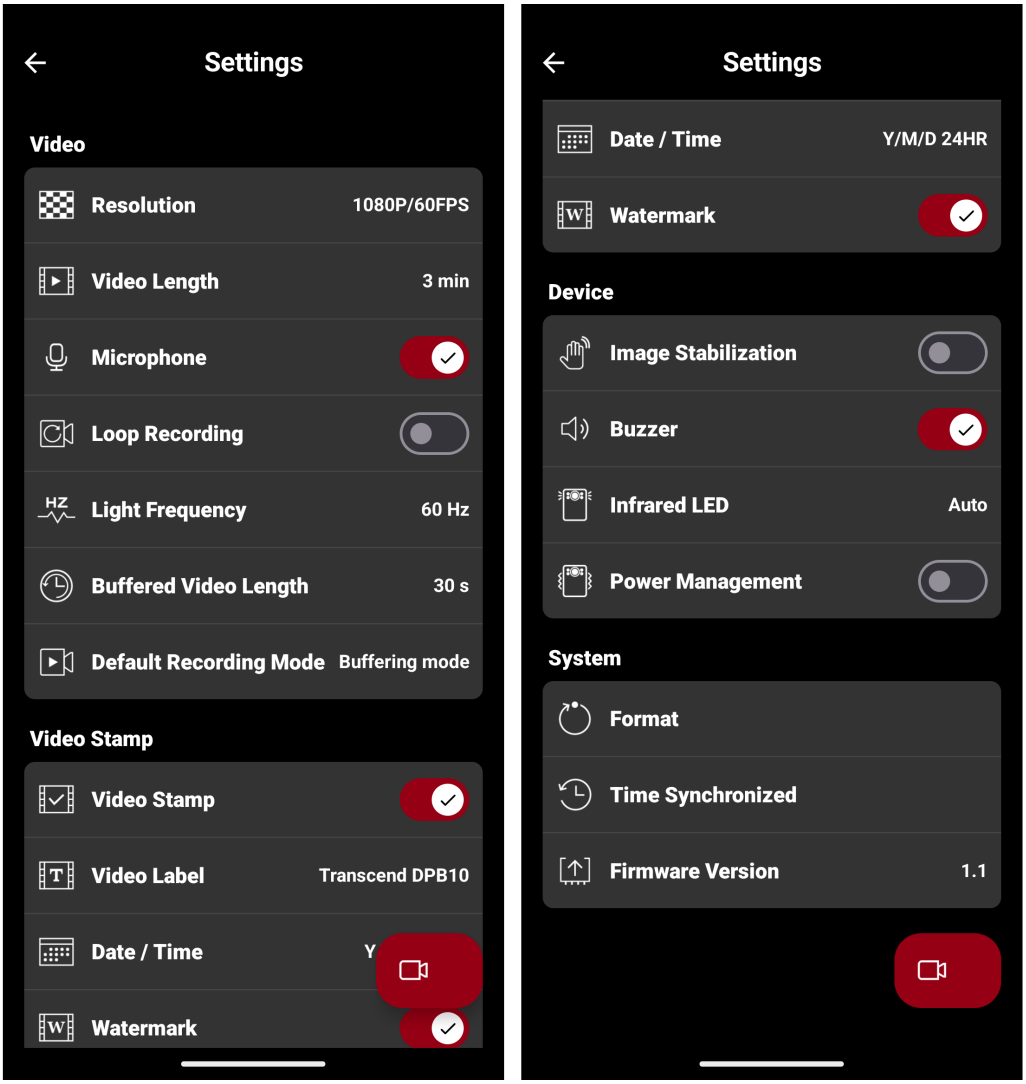

Video		
Icona	**Funzione**	**Descrizione / Opzioni**

	**Risoluzione**	Seleziona la qualità per la registrazione video. **Nota: Quando la stabilizzazione dell'immagine è abilitata, le opzioni di risoluzione disponibili sono 1080P/30FPS e 720P/30FPS.**
		1080P/60FPS / 1080P/30FPS / 720P/60FPS / 720P/30FPS
	**Lunghezza video**	Imposta la lunghezza di registrazione di ogni video registrato.
		3 min / 5 min / 10 min
	**Microfono**	Abilita o disabilita il microfono durante la registrazione video.
		Disabilita / Abilita
	**Registrazione in loop**	Sovrascrivi i video più vecchi con i video più recenti.
		Disabilita (predefinito) / Abilita
	**Frequenza luce**	Selezionare la frequenza appropriata per evitare lo sfarfallio della luce A/C.
		50 Hz / 60 Hz
	**Lunghezza Video in Modalità Buffer**	Imposta la lunghezza video buffer per registrare i filmati che vengono salvati prima di passare in Modalità Registrazione. **Nota: Il tempo massimo di registrazione per i video bufferizzati varia a seconda delle impostazioni di risoluzione e stabilizzazione dell'immagine.**
		30 s / 60 s
Timbro video		
Icona	**Funzione**	**Descrizione / Opzioni**
	**Timbro video**	Visualizza etichetta video, data/ora, filigrana in foto o video.
		Disabilita / Abilita
	**Etichetta video**	Modifica l'etichetta visualizzata nei video (predefinito è Transcend DPB10).
	**Data / Ora**	Imposta il formato di data e ora.
		Data: A/M/G / M/G/A / G/M/A Ora: 24HR / AM/PM

	**Filigrana**	Visualizza la filigrana del logo Transcend in foto o video.
		Disabilita / Abilita
Dispositivo		
Icona	**Funzione**	**Descrizione / Opzioni**
	**Stabilizzazione immagine**	Abilita o disabilita la stabilizzazione dell'immagine. **Nota: La stabilizzazione dell'immagine verrà disattivata automaticamente durante la registrazione a 60 FPS.**
		Disabilita / Abilita
	**Cicalino**	Abilita o disabilita il cicalino.
		Disabilita / Abilita
	**LED a infrarossi**	Abilita infrarossi manualmente o automaticamente.
		Manuale / Auto
	**Gestione alimentazione**	Per risparmiare la carica della batteria, la funzione Gestione alimentazione sulla DrivePro Body 10 spegnerà automaticamente il dispositivo dopo 10 minuti senza rilevare movimenti fisici. Il dispositivo si accenderà quindi automaticamente e tornerà alla sua modalità di registrazione predefinita quando verrà rilevato nuovamente un movimento.
		Disabilita / Abilita
Sistema		
Icona	**Funzione**	**Descrizione / Opzioni**
	**Formatta**	Formatta il dispositivo. **Attenzione: Tutti i dati verranno cancellati in modo permanente.**
	**Sincronizzazione ora**	Sincronizza l'ora su DrivePro Body con il dispositivo mobile.
	**Versione firmware**	Toccare per aggiornare il firmware alla versione più recente.

Registrazione Time-Lapse

L'attivazione della modalità time-lapse sostituirà la registrazione normale.

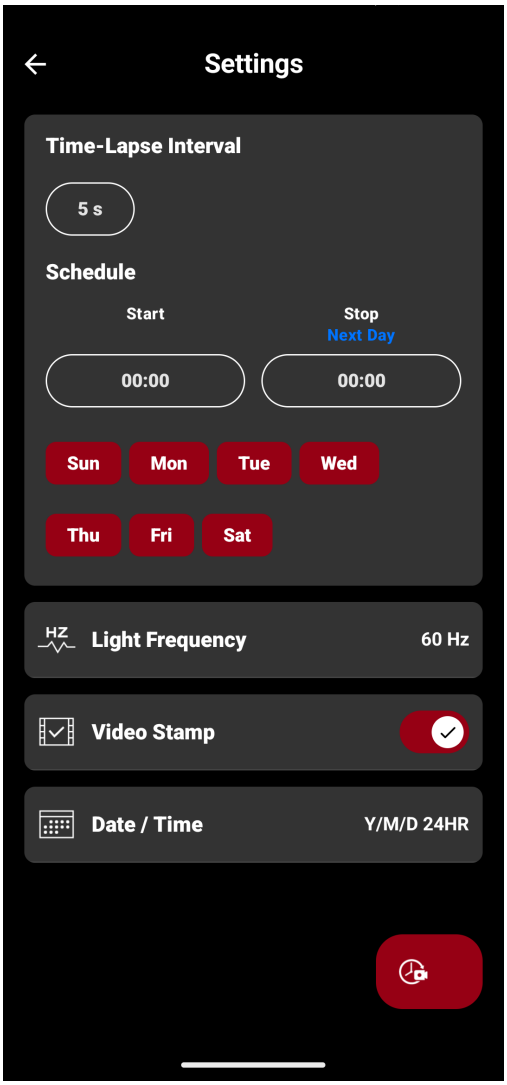

Icona	Funzione	Descrizione / Opzioni
Intervallo Time-Lapse		Imposta l'intervallo di tempo preferito per creare video time-lapse.
		5 s / 1 min / 5 min / 10 min / 60 min
Pianificazione		Imposta gli orari di inizio e fine e seleziona i giorni in cui sarà attiva la registrazione time-lapse. **Nota:** **• Se l'ora corrente al momento del salvataggio di questa impostazione rientra nel periodo selezionato, la registrazione time-lapse inizierà immediatamente.** **• Il rosso indica i giorni abilitati e il grigio indica i giorni disabilitati.**

Icona	Funzione	Descrizione / Opzioni
		Ora di inizio/fine: da 00:00 a 23:00 (in ore) Giorni della settimana: Dom / Lun / Mar / Mer / Gio / Ven / Sab
HZ	**Frequenza luce**	Selezionare la frequenza appropriata per evitare lo sfarfallio della luce A/C.
		50 Hz / 60 Hz
	**Timbro video**	Visualizza etichetta video, data/ora, filigrana in foto o video.
		Disabilita / Abilita
	**Data / Ora**	Imposta il formato di data e ora.
		Data: A/M/G / M/G/A / G/M/A Ora: 24HR / AM/PM

Nota

- Una volta attivata la funzione time-lapse, il dispositivo si accenderà e spegnerà automaticamente a intervalli regolari. Se l'intervallo time-lapse è impostato su cinque secondi, il dispositivo rimarrà acceso.
- Quando è acceso, la spia di registrazione lampeggerà in blu. Durante la registrazione time-lapse, la spia rimarrà fissa in rosso. Quando è spento, la spia sarà spenta.
- La registrazione time-lapse si interromperà quando il dispositivo viene spento manualmente. Riprenderà automaticamente alla successiva accensione del dispositivo.
- Utilizzare DrivePro Body Toolbox per accedere ai video time-lapse e garantire una riproduzione corretta.

"ATTENZIONE"

- Prima di aggiornare il firmware tramite l'app DrivePro Body, assicurarsi che il livello della batteria sia pari o superiore al 50% o collegare il cavo di alimentazione.
- Durante l'aggiornamento del firmware, DrivePro Body si spegnerà automaticamente e l'indicatore LED lampeggerà in rosso. Attendere il completamento dell'aggiornamento del firmware prima di riavviare manualmente DrivePro Body.
- Se DrivePro Body non può essere acceso dopo l'aggiornamento del firmware, contattare il servizio clienti Transcend per supporto tecnico.

8. Software DrivePro Body Toolbox

DrivePro Body Toolbox è un software di gestione dei file video che semplifica le impostazioni della fotocamera. Il software dispone di un'interfaccia facile da usare che consente agli utenti di impostare le funzioni di base della fotocamera DrivePro Body.

8-1 Requisiti di Sistema

Requisiti di sistema per connettere la DrivePro Body 10 ad un computer ed utilizzare il DrivePro Body Toolbox:

A desktop o laptop con una porta USB funzionante:

- Windows 10 o successivo
- macOS 10.14 o successivo

Download ed installazione del DrivePro Body Toolbox:

1. Download dei file di installazione da: https://www.transcend-info.com/support/software/drivepro-body-toolbox
2. Installate il DrivePro Body Toolbox sul vostro desktop o laptop.

8-2 Stato

Nella pagina Stato troverete le informazioni di base della DrivePro Body, incluso **l'etichetta utente**, **modello**, **numero seriale del dispositivo**, e **versione del firmware**.

Registrazione normale

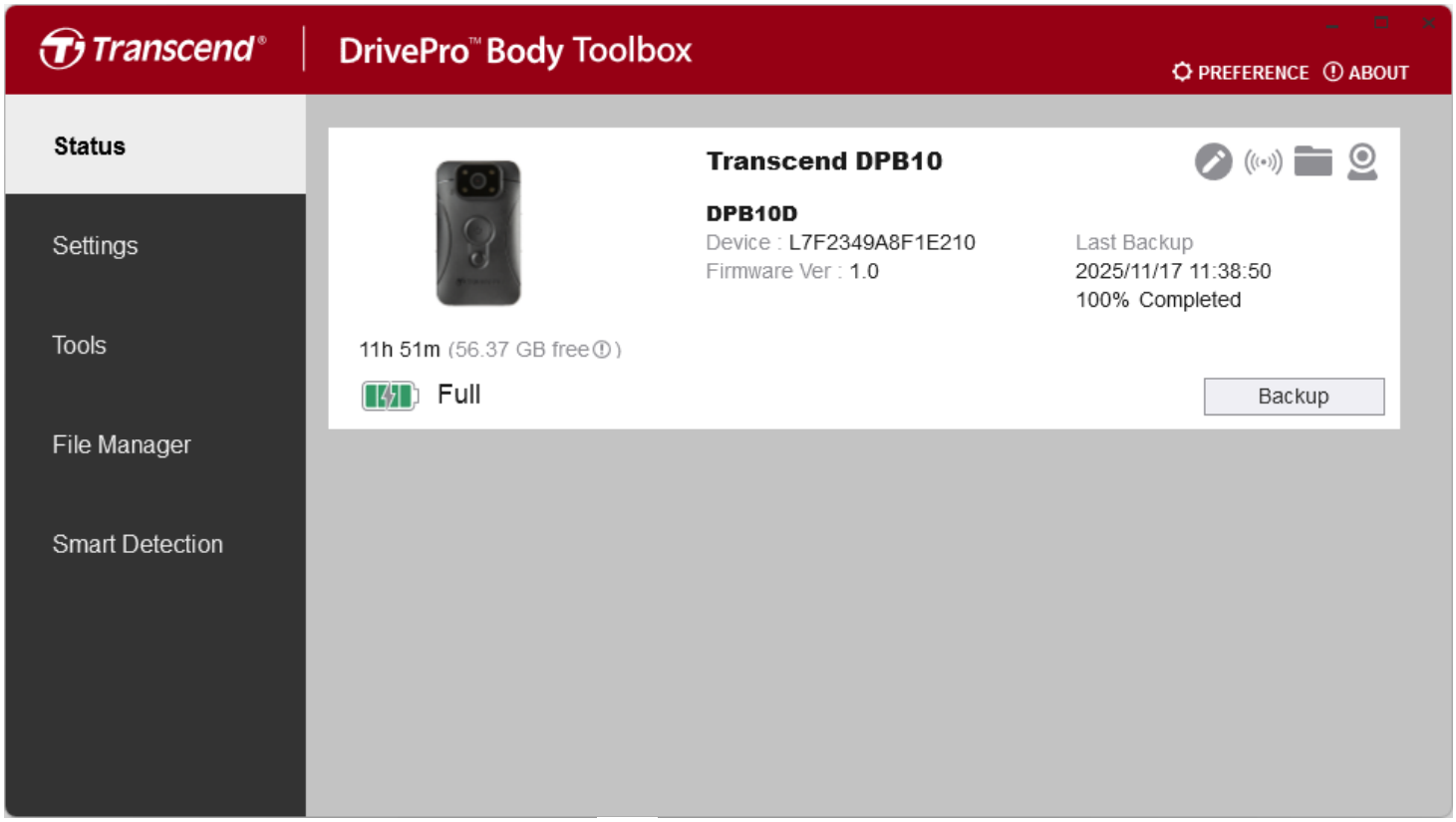

Per cambiare l'etichetta utente, cliccate su .

Per trovare un dispositivo, cliccate su .

Per riprodurre video e sfogliare foto, cliccate su .

Per entrare in Modalità Webcam, cliccate su per usare il dispositivo come webcam e microfono.

Per effettuare il backup, cliccate su Backup.

Registrazione Time-Lapse

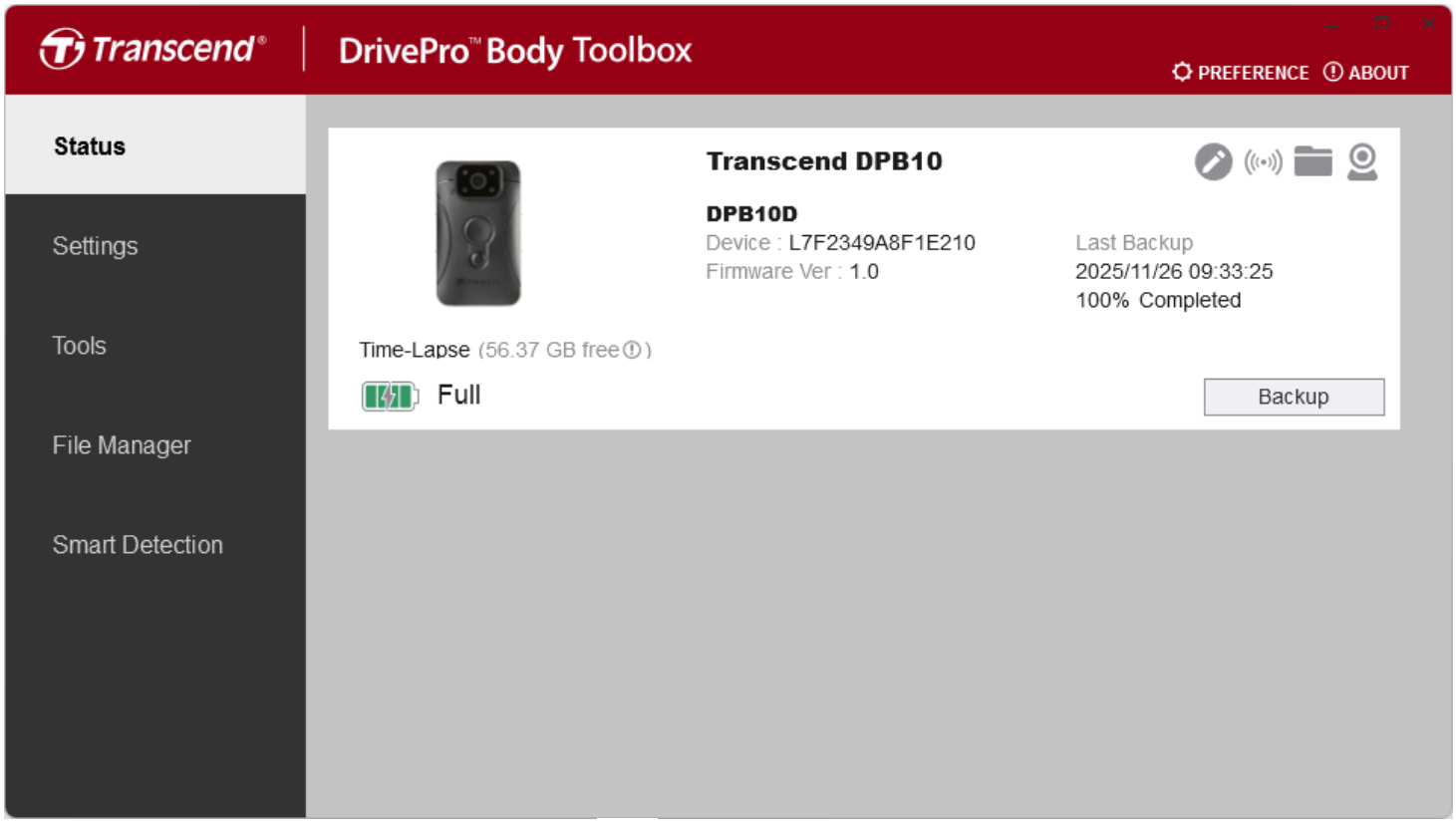

Per cambiare l'etichetta utente, cliccate su .

Per trovare un dispositivo, cliccate su .

Per riprodurre video e sfogliare foto, cliccate su .

Per entrare in Modalità Webcam, cliccate su per usare il dispositivo come webcam e microfono.

Per effettuare il backup, cliccate su Backup.

8-3 Impostazioni

Nella pagina Impostazioni, potete modificare le impostazioni **Dispositivo**, **Video**, ed **Etichette Video**.

Impostazioni Dispositivo

Registrazione normale

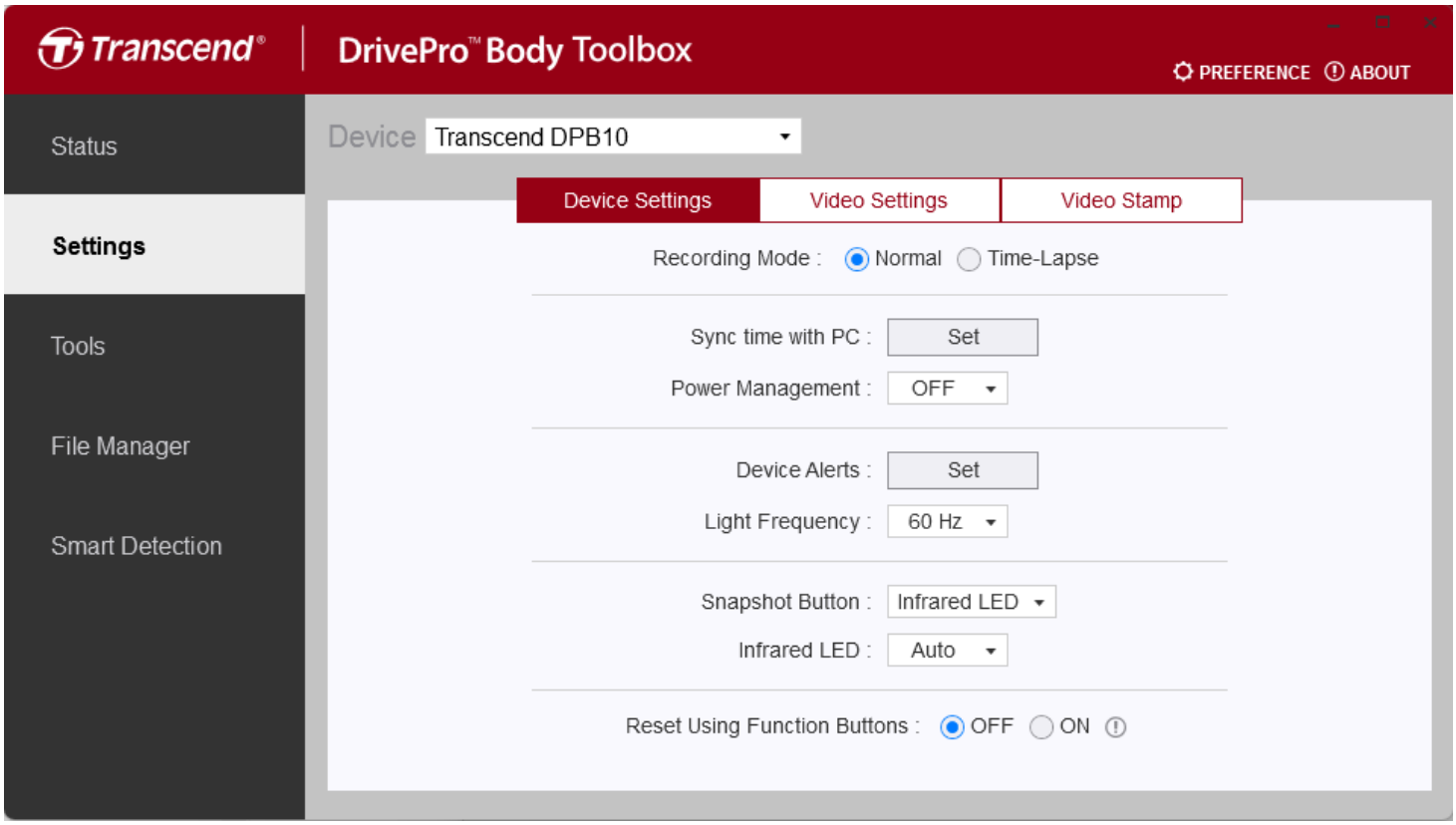

Funzione	Descrizione / Opzioni
Modalità di registrazione	Selezionare una modalità di registrazione.
	Normale / Time-Lapse
Sincronizza ora con PC	Fare clic sul pulsante **Imposta** per sincronizzare l'ora del dispositivo con il PC.
Gestione alimentazione	Per risparmiare la carica della batteria, la funzione Gestione alimentazione sulla DrivePro Body 10 spegnerà automaticamente il dispositivo dopo 10 minuti senza rilevare movimenti fisici. Il dispositivo si accenderà quindi automaticamente e tornerà alla sua modalità di registrazione predefinita quando verrà rilevato nuovamente un movimento.

Funzione	Descrizione / Opzioni	
	Disabilita / Abilita	
Avvisi dispositivo	**Indicatore LED**	Abilita o disabilita gli indicatori LED durante la registrazione.
		OFF / ON
	Cicalino	Abilita o disabilita il cicalino durante la registrazione.
		OFF / ON
Frequenza luce	Selezionare la frequenza appropriata per evitare lo sfarfallio della luce A/C.	
	50 Hz / 60 Hz	
Pulsante Istantanea	Regola l'impostazione della pressione prolungata del pulsante **Istantanea** per abilitare i LED a infrarossi o la funzione di registrazione audio. **Nota: Nella pagina Impostazioni, la voce visualizzata sotto "Pulsante Istantanea" sarà "LED a infrarossi" o "Frequenza di campionamento audio", a seconda della funzione selezionata ("LED a infrarossi" o "Registrazione audio").**	
	LED a infrarossi / Registrazione audio	
LED a infrarossi	Selezionare per attivare i LED a infrarossi manualmente o automaticamente.	
	Manuale / Auto (predefinito)	
Frequenza campionamento audio	Imposta la frequenza di campionamento audio. Più alta è la frequenza, migliore è la qualità del suono.	
	48000 Hz / 44100 Hz / 32000 Hz / 24000 Hz / 22050 Hz	
Ripristina usando i tasti funzione	Per formattare e ripristinare il dispositivo, premere contemporaneamente i pulsanti **Accensione** e **Istantanea** per oltre 5 secondi mentre l'alimentazione è accesa. Successivamente, la fotocamera si spegnerà.	
	OFF (predefinito) / ON	

Registrazione Time-Lapse

L'attivazione della modalità time-lapse sostituisce la modalità di registrazione normale.

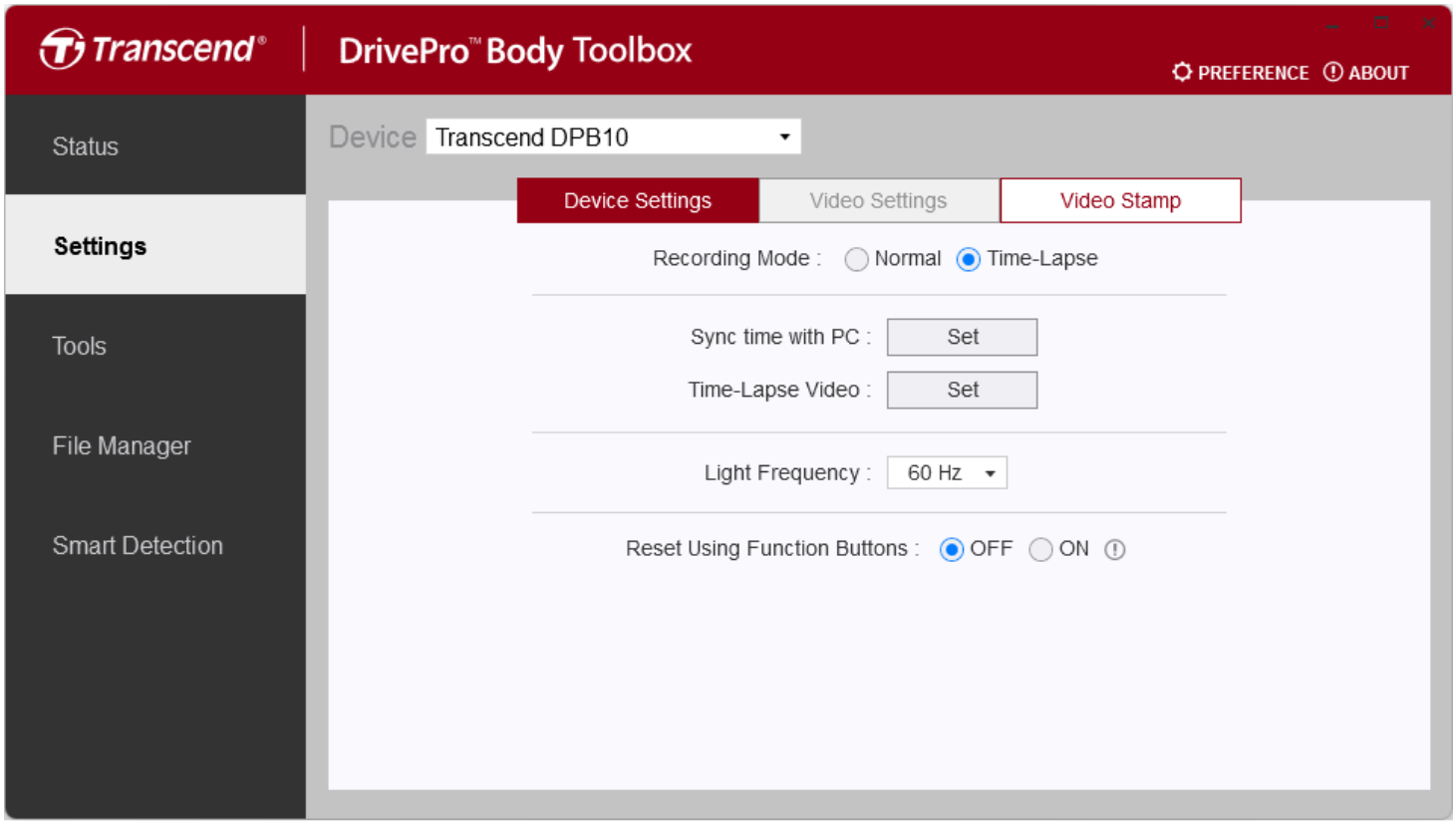

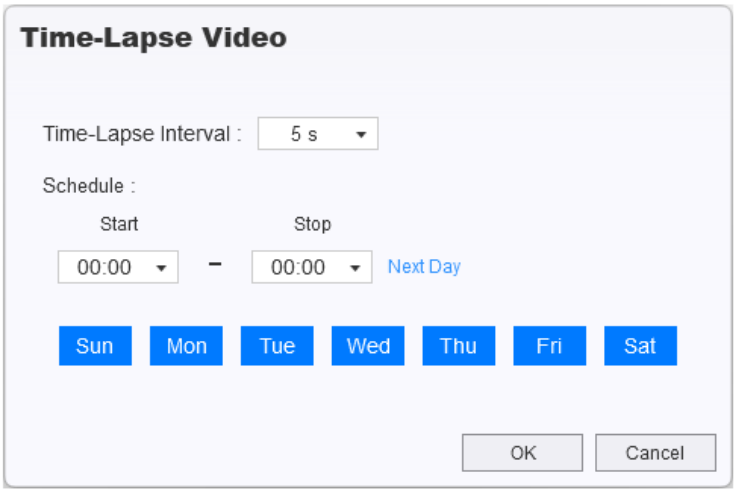

Funzione	Descrizione / Opzioni	
Modalità di registrazione	Selezionare una modalità di registrazione.	
	Normale / Time-Lapse	
Sincronizza ora con PC	Fare clic sul pulsante **Imposta** per sincronizzare l'ora del dispositivo con il PC.	
Video Time-Lapse	**Intervallo Time-Lapse**	Imposta il tuo intervallo di tempo preferito per creare video time-lapse.
		5 s / 1 min / 5 min / 10 min / 60 min
	Programma	Impostare l'ora di inizio e di fine e selezionare i giorni in cui la registrazione time-lapse sarà attiva. **Nota:** **• Se l'ora corrente al momento del salvataggio di questa impostazione rientra nel periodo selezionato, la registrazione time-lapse inizierà immediatamente.** **• Il blu indica i giorni abilitati e il bianco indica i giorni disabilitati.**
		Ora di inizio/fine: dalle 00:00 alle 23:00 (in ore) Giorni della settimana: Dom / Lun / Mar / Mer / Gio / Ven / Sab
Frequenza della luce	Selezionare la frequenza appropriata per evitare il lampeggiamento della luce A/C.	
	50 Hz / 60 Hz	
Ripristina utilizzando i pulsanti funzione	Per formattare e ripristinare il dispositivo, premere contemporaneamente i pulsanti **Accensione** e **Istantanea** per oltre 5 secondi mentre l'alimentazione è accesa. Successivamente, la fotocamera si spegnerà.	
	OFF (predefinito) / ON	

Nota

- Una volta abilitato il time-lapse, il dispositivo si accenderà e spegnerà automaticamente a intervalli regolari. Se l'intervallo di time-lapse è impostato su cinque secondi, il dispositivo rimarrà acceso.
- Quando è acceso, l'indicatore luminoso di registrazione lampeggerà in blu. Durante la registrazione time-lapse, la luce rimarrà rossa fissa. Quando è spento, la luce sarà spenta.
- La registrazione time-lapse verrà messa in pausa quando il dispositivo viene spento manualmente. Riprenderà automaticamente alla successiva accensione del dispositivo.
- Utilizzare DrivePro Body Toolbox per accedere ai video time-lapse per garantire una riproduzione corretta.

Impostazioni Video

Registrazione normale

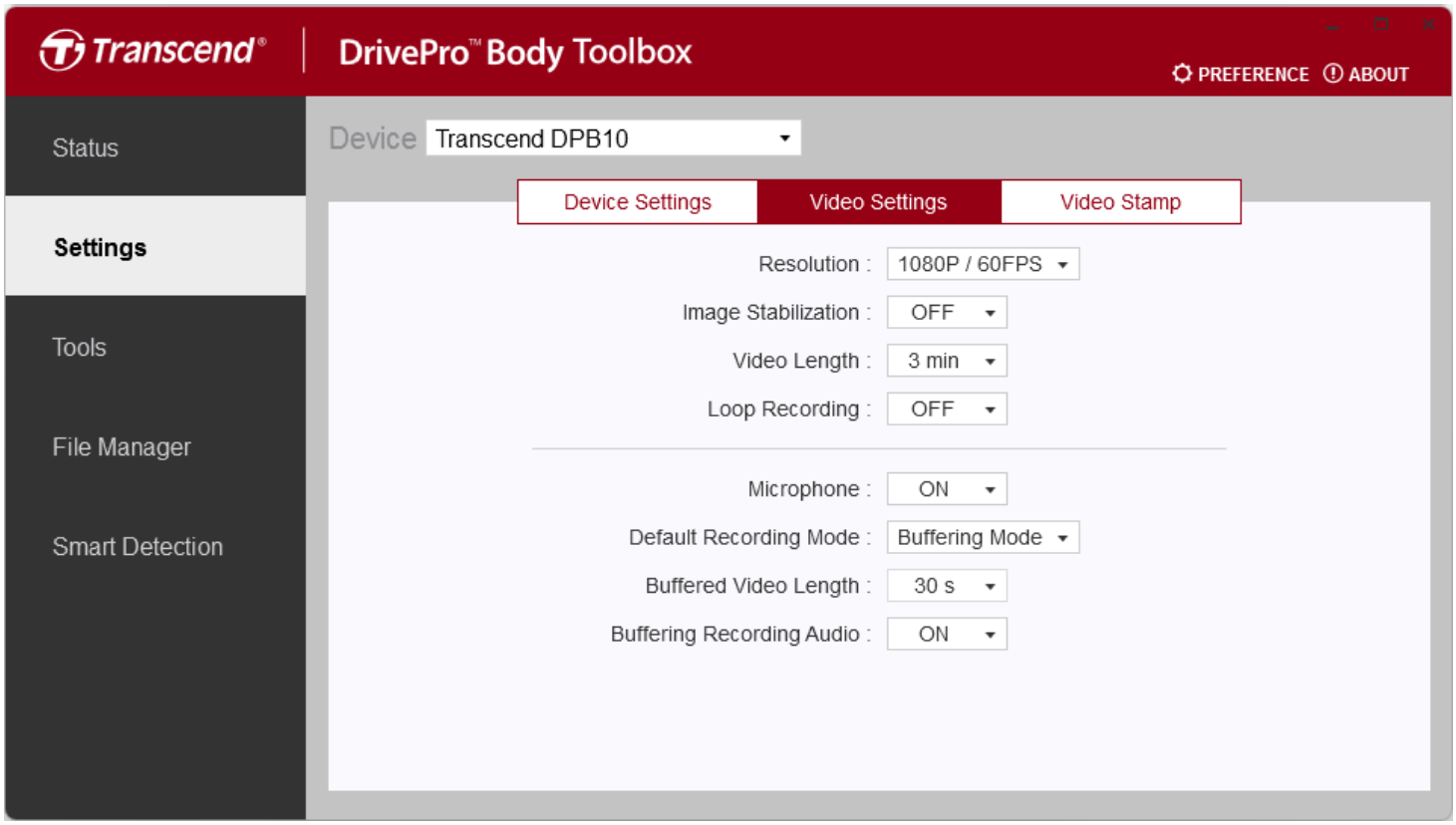

Funzione	Descrizione / Opzioni
Risoluzione	Seleziona la qualità per la registrazione video. **Nota: Quando la stabilizzazione dell'immagine è abilitata, le opzioni di risoluzione disponibili sono 1080P/30FPS e 720P/30FPS.**
	1080P/60FPS / 1080P/30FPS / 720P/60FPS / 720P/30FPS
Stabilizzazione immagine	Abilita o disabilita la stabilizzazione dell'immagine.
	OFF / ON
Lunghezza video	Imposta la lunghezza di registrazione di ogni video registrato.
	3 min / 5 min / 10 min
Registrazione in loop	Sovrascrivi i vecchi file video con quelli nuovi.
	OFF (predefinito) / ON
Microfono	Abilita o disabilita il microfono durante la registrazione video.
	OFF / ON
Modalità registrazione predefinita	Seleziona la modalità di registrazione predefinita.
	Modalità buffering / Modalità registrazione
Lunghezza Video in Modalità Buffer	Imposta la lunghezza video buffer per registrare i filmati che vengono salvati prima di passare in Modalità Registrazione. **Nota: Il tempo massimo di registrazione per i video bufferizzati varia a seconda delle impostazioni di risoluzione e stabilizzazione dell'immagine.**
	30 s / 60 s
Audio registrazione buffering	Abilita o disabilita il microfono in modalità Buffering.
	OFF / ON

Nota

La modalità time-lapse utilizza impostazioni video fisse integrate per garantire prestazioni ottimali.

Timbro Video

Registrazione normale

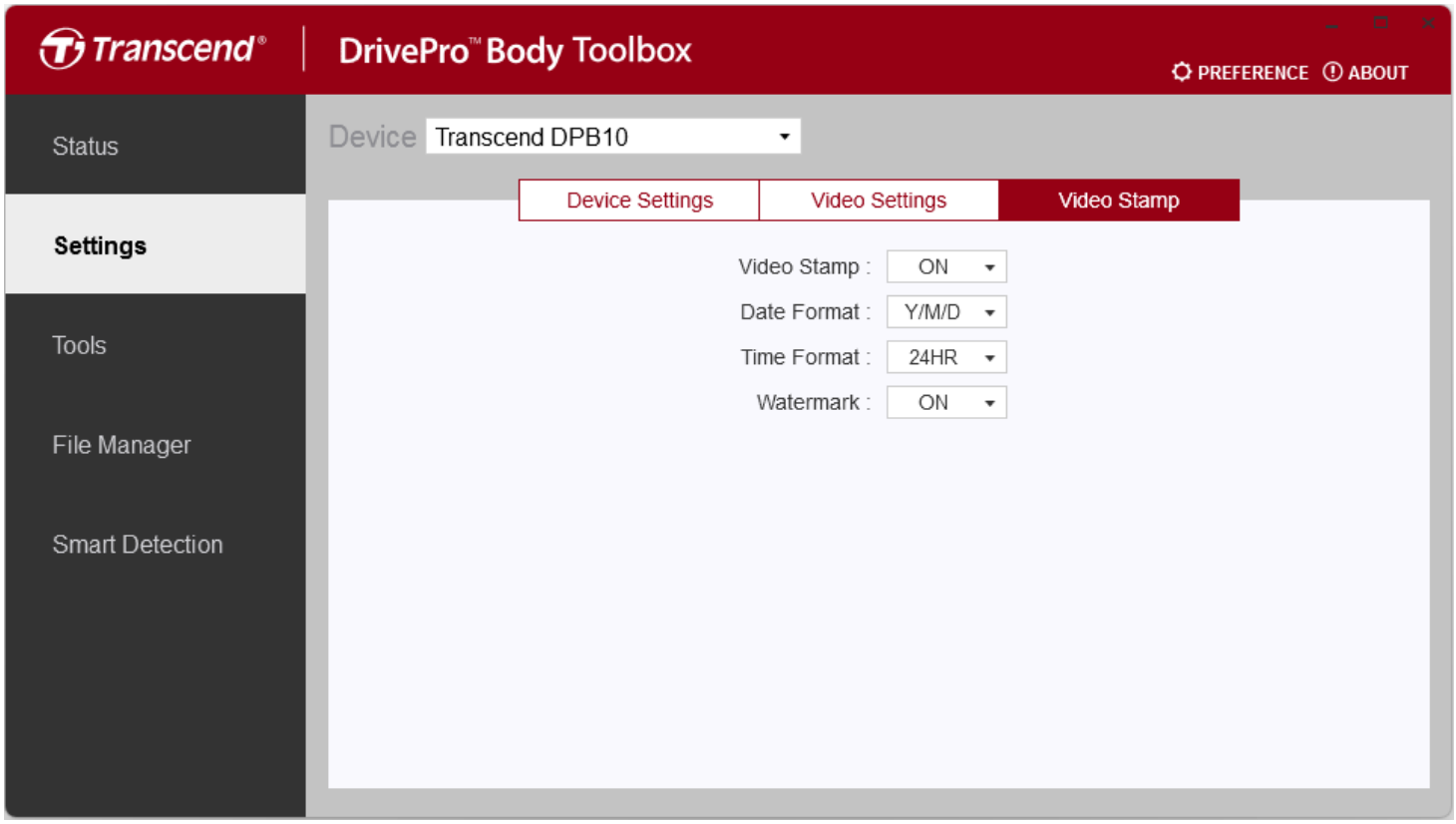

Timbro video	
Funzione	**Descrizione / Opzioni**
Timbro video	Visualizza l'ora di registrazione video e l'etichetta video.
	OFF / ON
Formato data	Imposta il formato della data.
	A/M/G / M/G/A / G/M/A
Formato ora	Seleziona l'orologio a 24 ore o a 12 ore.
	24HR / AM/PM
Filigrana	Visualizza la filigrana del logo Transcend su foto o video.
	OFF / ON

Registrazione Time-Lapse

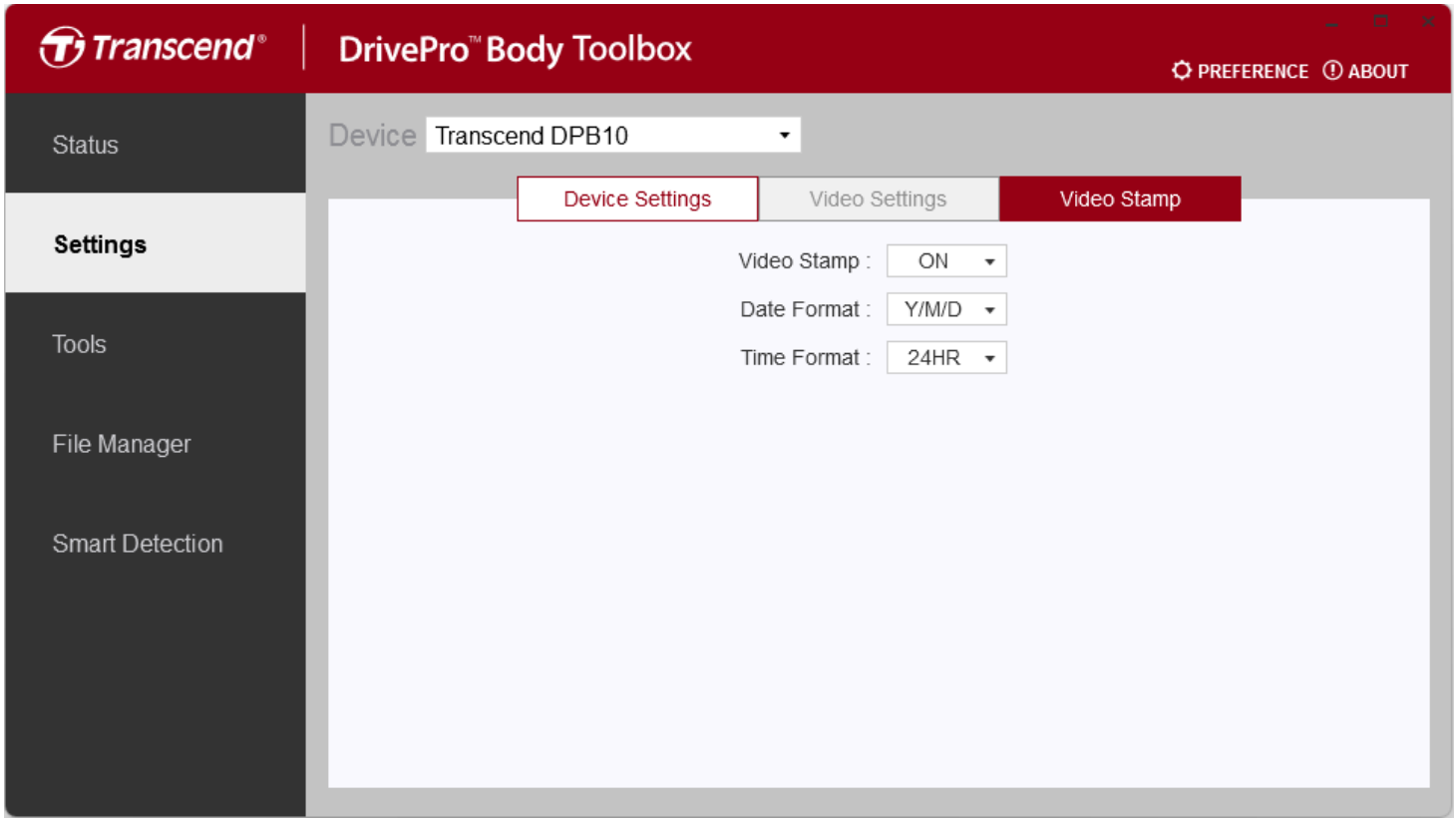

Timbro video	
Funzione	**Descrizione / Opzioni**
Timbro video	Visualizza l'ora di registrazione video e l'etichetta video.
	OFF / ON
Formato data	Imposta il formato della data.
	A/M/G / M/G/A / G/M/A
Formato ora	Seleziona l'orologio a 24 ore o a 12 ore.
	24HR / AM/PM

8-4 Strumenti

Nella pagina Strumenti, è possibile aggiornare il firmware alla versione più recente, formattare il dispositivo o reimpostare la DrivePro Body allo stato predefinito.

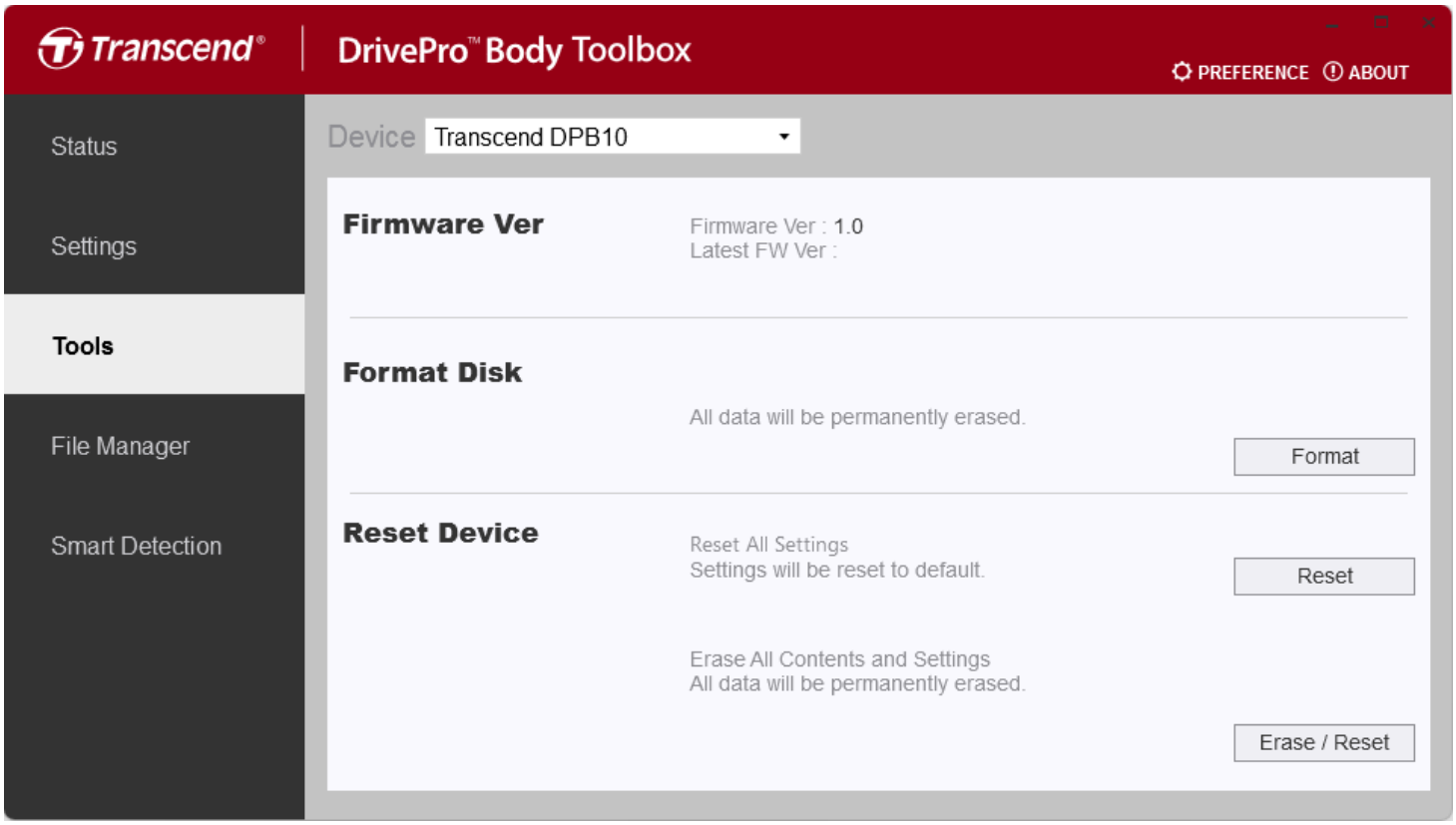

Strumenti	
Funzione	**Descrizione / Opzioni**
Versione Firmware	Aggiorna il firmware all'ultima versione disponibile.
Formattazione del Disco	Formattazione del dispositivo.
Rispristino del Dispositivo	Resetta tutte le impostazioni e cancella tutti i contenuti.

> ⚠ **"ATTENZIONE"**
>
> La formattazione ed il ripristino del dispositivo cancellerà tutti i dati in modo permanente.

8-5 Gestione File

Una volta effettuato il backup, potete cercare ed organizzare i vostri video e foto sulla pagina Gestione File.

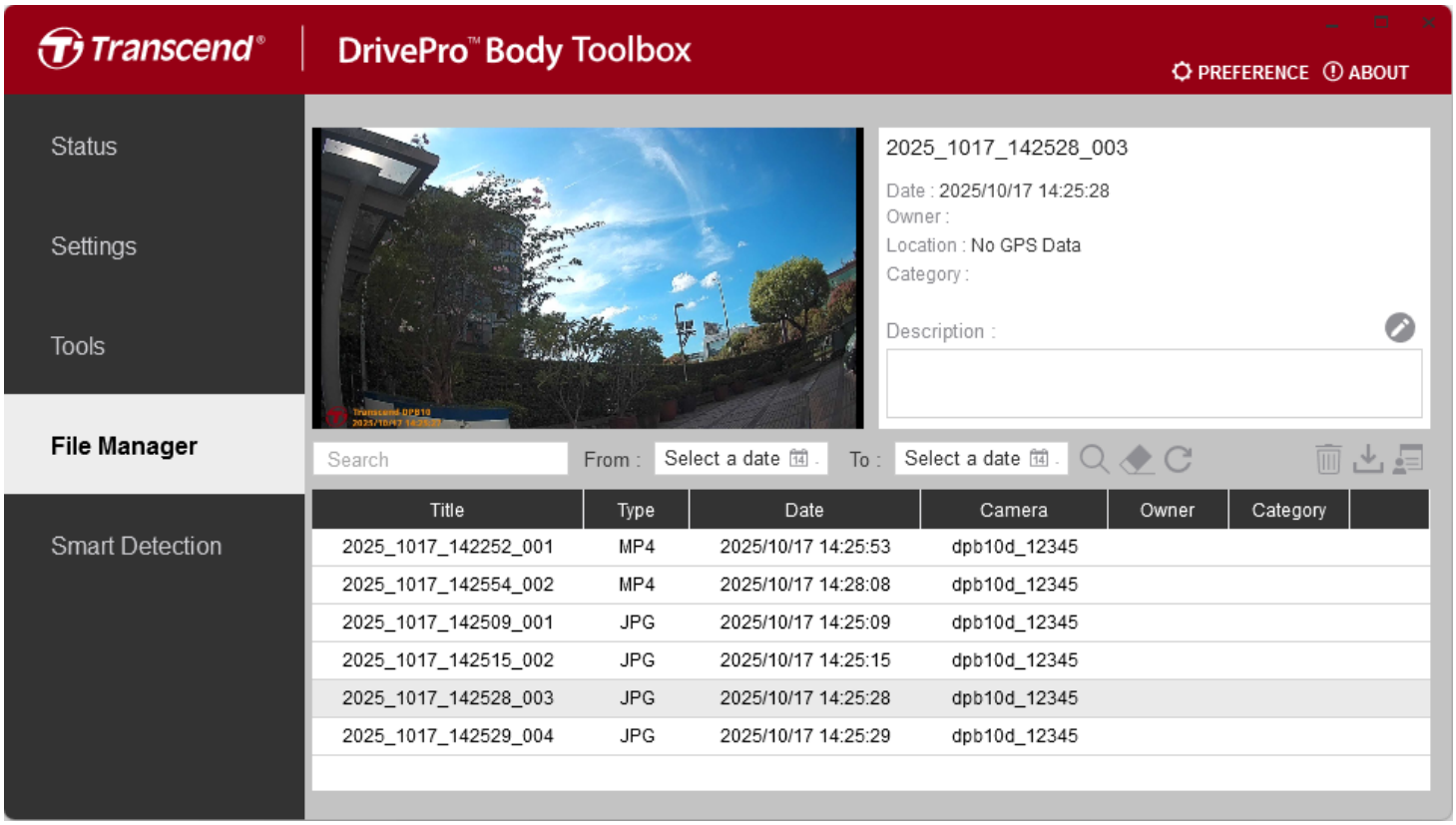

Cliccare su sulla parte destra della pagina per aggiungere, cancellare, o modificare il Proprietario o la Categoria dei file.

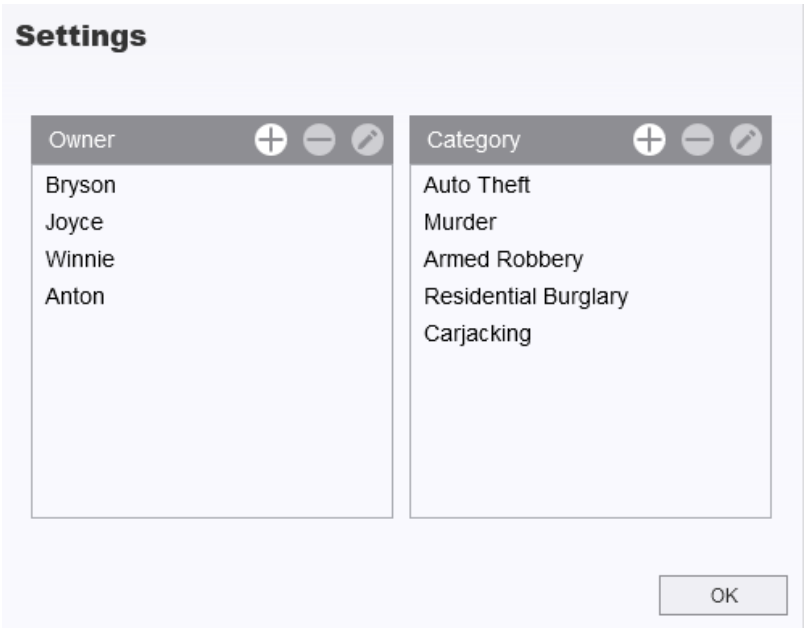

Cliccare su per aggiungere l'etichetta Proprietario o Categoria al file selezionato.

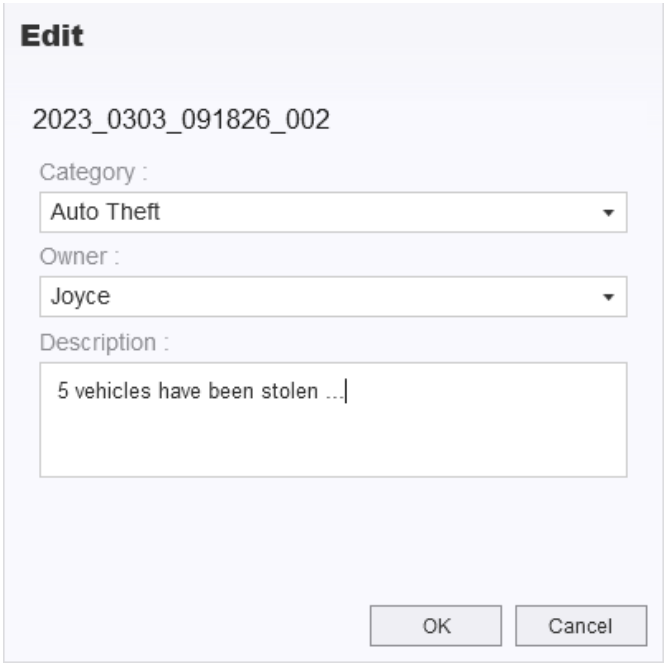

> **"Nota"**
>
> Sulla pagina Gestione File, potete modificare solo I file di backup, assicurando la protezione dei file originali.

8-6 Smart Detection

La videocamera DrivePro Body offre una funzione che identifica automaticamente i volti nei video ed estrae i filmati su una barra laterale, permettendo agli utenti di bloccare o sfocarli. Per istruzioni sul setup, per favore fate riferimento al Manuale DrivePro Body Toolbox.

> **"Nota"**
>
> Questa funzione è supportata solo su Microsoft Windows 10 o successivo (64-bit).

8-7 Preferenze

Cliccare su PREFERENCE all'apice della pagina per modificare le impostazioni del DrivePro Body Toolbox.

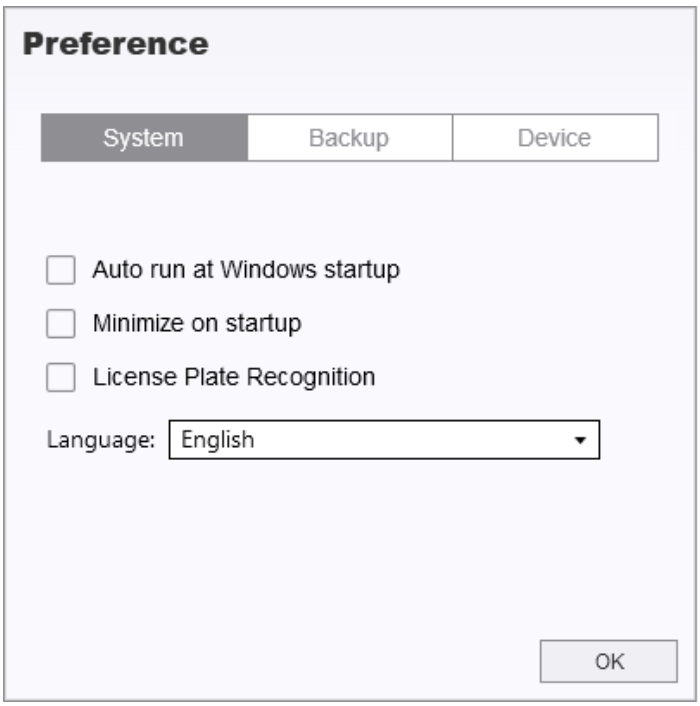

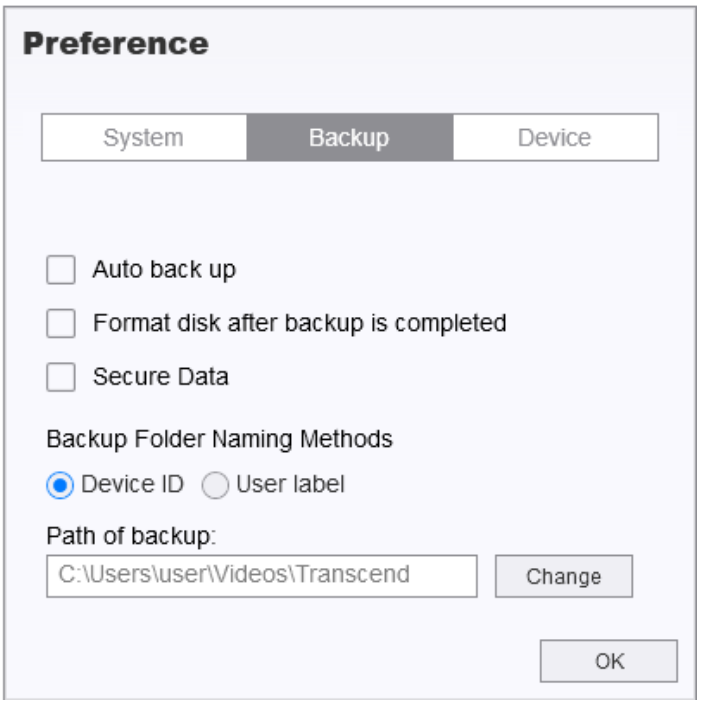

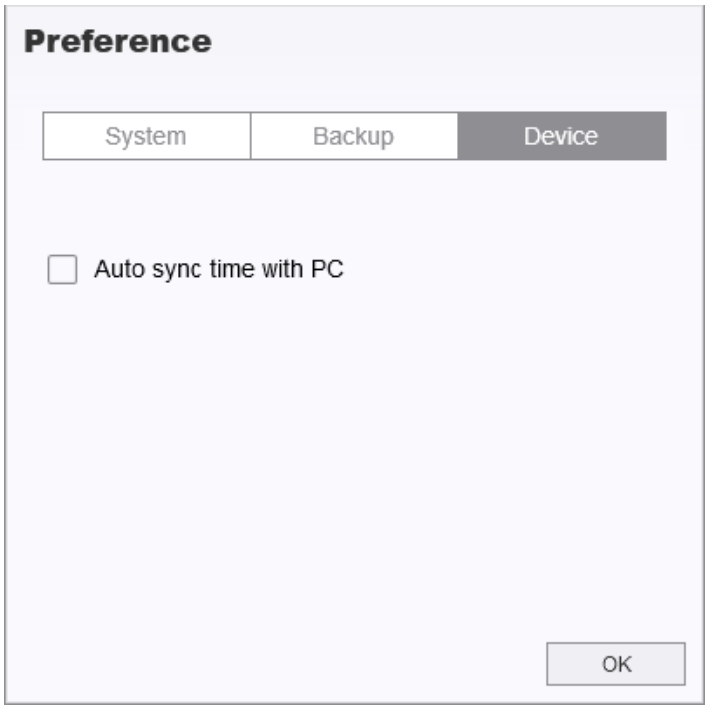

Consultate il manuale del DrivePro Body Toolbox per maggiori informazioni >

9. Precauzioni

- **Non utilizzate od immagazzinate la DrivePro Body nei seguenti ambienti per prevenire malfunzionamenti o deformazioni:**
  - In posti estremamente caldi, freddi od umidi come una macchina parcheggiata al sole
  - Sotto luce battente o vicino ad un radiatore
  - Vicino a campi magnetici forti
  - In posti polverosi o sabbiosi

- **Per favore pulite e proteggete le lenti della DrivePro Body in modo frequente ed attento.**
  - Pulire la superficie della lente con un panno morbido nelle seguenti situazioni:
    - Quando ci sono impronte sulla superficie delle lenti
    - Quando le lenti sono esposte ad aria salata come quella dei lungomare
  - Riporre in un luogo ben ventilato con poca polvere e sporco.
  - Per prevenire la formazione di muffa, pulire le lenti periodicamente come descritto sopra.

- **Pulizia**
  - Pulire la superficie della DrivePro™ Body con un panno morbido e leggermente umido d'acqua, poi pulire con un panno asciutto.
  - Non pulire la videocamera con prodotti chimici (ad esempio diluenti, benzina, alcool, repellente per insetti, crema solare od insetticidi, ecc.) o salviette usa-e-getta, in quanto potrebbero danneggiare la custodia od il casing.
  - Non toccare la videocamera se le vostre mani sono state a contatto con le sostanze sopra menzionate.
  - Non lasciare la videocamera a contatto con gomma o vinile per periodi di tempo prolungati.

- **Condensazione**
  - Se la DrivePro Body è passata da un ambiente freddo a caldo (o viceversa), si potrebbe formare della condensazione dentro o fuori della videocamera. Questa condensazione potrebbe causare un malfunzionamento della DrivePro Body.
  - Se si forma della condensazione, spegnete la DrivePro Body ed attendete per 1 ora per far evaporare la condensazione.

"ATTENZIONE"

Le batterie ricaricabili possono perdere liquido in condizioni estreme. L'uso improprio o l'abuso può comportare i seguenti rischi:

- Surriscaldamento
- Incendio
- Esplosione
- Emissione di fumo

10. Protezione all’Acqua IPX4

L’unità principale della DrivePro Body 10 è classificata come IPX4 resistente all’acqua (non impermeabile), che offre protezione contro gli spruzzi da ogni direzione. Tuttavia, non è protetta da un contatto con acqua pressurizzata, come una doccia od un rubinetto.

La garanzia limitata non copre malfunzionamenti e danni causati da uso improprio.

- Non utilizzare la DrivePro Body 10 in acqua in quanto non è impermeabile.
- Chiudere accuratamente lo slot della scheda di memoria. Se lo slot non è chiuso correttamente, potrebbe penetrare dell’acqua nella videocamera. Non aprire/chiudere lo slot con le mani bagnate.
- Non usare la DrivePro Body 10 in ambienti con elevate temperatura e umidità, ad esempio saune, locali pieni di vapore e bagni/doccie.
- Non usare la DrivePro Body 10 per lungo tempo sotto la pioggia per evitare la penetrazione dell’umidità.

"ATTENZIONE"

- Una resistenza all’acqua IPX4 non indica una complete impermeabilità.
- La DrivePro Body 10 non è resistente all’acqua quando collegata ad un cavo USB.

11. Specifiche Tecniche



DrivePro Body 10	
Interfaccia di Connessione	USB (Tipo-C)
Scheda di Memoria Supportata	Controlla le specifiche prodotto
Dimensioni	88.4 mm (L) x 52.2 mm (P) x 19.6 mm (A) 3.48" (L) x 2.06" (P) x 0.77" (A)
Peso	86 g (122 g con supporto attaccato) 3.03 oz (4.3 oz con supporto attaccato)
Lenti	2-megapixel, F/2.8, 130° grandangolo
Risoluzione / Frame Rate	Full HD (1920 x 1080) / 60FPS Full HD (1920 x 1080) / 30FPS HD (1280 x 720) / 60FPS HD (1280 x 720) / 30FPS
Formato Video	H.264 (MP4: fino a 1920x1080 60FPS)
Batteria	Li-Polymer 1440 mAh
Alimentazione	Ingresso (Max.): AC 100 V a 240 V, 50 / 60 Hz, 0.35 A Uscita: DC 5 V / 2 A
Temperatura Operativa	-20°C (-4°F) a 60°C (140°F) -20°C (-4°F) a 45°C (113°F) durante la ricarica con

DrivePro Body 10	
	adattatore
Grado IP	IPX4 (resistente all'acqua)
Certificato	CE / UKCA / FCC / BSMI / KC / EAC / RCM
Resistenza agli Schock	MIL-STD-810G 516.6 – Transit Drop Test
Garanzia	2 Anni Limitata

12. Domande Frequenti

Se avete dei problemi durante l'utilizzo della vostra DrivePro Body, per favore controllate le istruzioni elencate di seguito. Se non riuscite a trovare una soluzione ideale alle vostre domande, per favore consultate il vostro rivenditore, oppure contattate la vostra filiale locale Transcend.

È inoltre possibile visitare il sito web Transcend per ulteriori domande frequenti e servizi di supporto tecnico.
https://www.transcend-info.com/
https://www.transcend-info.com/Support/contact_form

- **Il sistema operativo del mio computer non riconosce la DrivePro Body 10.**
  La preghiamo di controllare:
  - La DrivePro Body 10 è collegata correttamente alla porta USB? In caso, scollegarla e ricollegarla. Assicurarsi che entrambe le estremità dei cavi USB siano collegate correttamente come illustrato nel Manuale dell'Utente.
  - Le porte USB del computer sono abilitate? Altrimenti, consultare il manuale utente del computer (o della scheda madre) per abilitarle.

- **Nessun pulsante della DrivePro Body 10 funziona.**
  - La preghiamo di premere il pulsante di Reset alla base della DrivePro™ Body con un oggetto appuntito con una punta piatta, come una graffetta per documenti, per spegnere e riaccendere il dispositivo.

- **La DrivePro Body 10 è impermeabile e resistente agli shock?**
  - La DrivePro Body 10 è protetta da polvere ed acqua con certificazione IPX4 ed è conforme ai rigorosi drop test dell'esercito statunitense *.
    * Basato su MIL-STD-810G 516.6 – Transit Drop Test

- **Posso usare la DrivePro Body 10 per registrar di notte?**
  - Sì, la DrivePro Body 10 attiverà i LED Infrarossi automaticamente di notte o in condizioni di luce bassa. Tuttavia, le immagini scattate e i video registrati con i LED Infrarossi saranno in scala di grigio.

13. Dichiarazione di Conformità EU

Transcend Information dichiara che tutti suoi prodotti con marchio CE che incorporano funzionalità di equipaggiamento radio sono conformi alla Direttiva 2014/53/EU.

Il testo integrale della dichiarazione di conformità EU può essere consultato al seguente indirizzo internet: https://www.transcend-info.com/eu_compliance



14. Recycling and Environmental Protection

Per maggiori informazioni sul **riciclaggio del prodotto (WEEE)** e lo **smaltimento della batteria**, per favore fare riferimento al seguente link:
https://www.transcend-info.com/about/green

15. Politica di Garanzia

Per favore controllare il periodo di garanzia di questo prodotto sulla scatola di imballaggio. Per dettagli sui **Termini e Condizioni di Garanzia** e **Periodi di Garanzia**, per favore fare riferimento al seguente link:
https://www.transcend-info.com/warranty

16. Pubblicazione GNU General Public License (GPL)

Per maggiori informazioni sulla licenza open-source, per favore fare riferimento al seguente link:
https://www.transcend-info.com/Legal/?no=10

17. Licenza d’Uso per l’Utente Finale (EULA)

Per dettagli sui termini di licenza software, per favore fare riferimento al seguente link: https://www.transcend-info.com/legal/gpl-disclosure-eula

18. Dichiarazione della Commissione Federale delle Comunicazioni (FCC)

Questo dispositivo è conforme alle regole FCC della sezione 15. L'operazione è soggetta alle seguenti due condizioni: (1) Questo dispositivo non può causare interferenze dannose. (2) Questo dispositivo deve accettare tutte le interferenze ricevute, incluse interferenze che possono causare operazioni indesiderate.

Questa apparecchiatura è stata testata e trovata conforme ai limiti per un dispositivo digitale di classe B, in conformità alla parte 15 delle norme FCC. Questi limiti sono progettati per fornire una protezione ragionevole contro le interferenze dannose in un' installazione residenziale. Questa apparecchiatura genera, usa e può irradiare energia a radiofrequenza e, se non viene installata e utilizzata secondo le istruzioni, può causare interferenze dannose alle comunicazioni radio. Tuttavia, non vi è alcuna garanzia che non si verifichino interferenze in una particolare installazione. Se questa apparecchiatura provoca interferenze dannose alla ricezione radio o televisiva, che può essere determinata spegnendo e riaccendendo l'apparecchio, l'utente è incoraggiato a provare a correggere l'interferenza con una o più delle seguenti misure:

- Riorientare o trasferire l'antenna ricevente.
- Aumentare la separazione tra l'apparecchio e il ricevitore.
- Collegare l'apparecchiatura ad una presa su un circuito diverso da quello a cui è collegato il ricevitore.
- Consultare il rivenditore o un tecnico specializzato per la radio / TV.

19. Eurasian Conformity Mark (EAC)

20. Marchio di Conformità Normativa (RCM)